Borgarskjalasafn Reykjavíkur

Skoðanagjörðir á húsum í Reykjavík

1811-1836 Aðfnr 5209

Tekið af vef Borgarskjalasafnsins

www.borgarskjalasafn.is

©Borgarskjalasafn Reykjavíkur

Aar 1819 Torsdagen den 25de Februar
vare vi Undertegnede nemlig Tømmermand
og Bonde Grimur Arnasen, og Snedker og
Tømmermand Jon Magnusen og nemlig Muurmester
Jon Snorrasen, tilstede i den ved den saa-
kaldte Arnarhol ved Reikevig Bye staaende
Tugthuusbygning, for efter at Os idag under
Retten tillagt Udnævnelse grundet paa
Vestamtets Requisition af 9de i denne Maa-
ned at afholde en Besigtelses Forretning
over bemeldte Tugthuus bygning og derunder
at gjøre et Overslag over de til denne
Bygnings fuldstændige Reparation behøvende
Materialier. –

Som paa det Offentliges Vegne autori-
seeret var mødt Bygningens Beboer og
Opsynsmand Oeconomus J. Sivertsen. –

Forretningen blev derpaa under Over-
værelse af Stedets Byfoged, Landfoged Thorgrim-
sen foretagen og fremmet som følger:

Udvendig

Bygningen staaer fra Nord til Syd,
Muuren 40 Al. 3 Tommer lang, 16 Al. breed
4 Al. 10 Tommer høi fra Grundmuur til
Tagskjæg. Grundmuuren er under Jorde-
fladen omtrent 1 Al. 20 Tommer i Dybden.
Ved begge Bygningens Gavler ere opmuu-
rede Udbygninger 3 Al. 16 Tommer breede
1 Al. 13 Tommer lange, 2¼ Al. høie til Tagskjæg

med dobbelt lagt Steenlag og ad Gavl-
enderne til; Laget er 12¼ Al. høit;
Spærlaget er lagt op og med Saalrehr at
et Overbrædt ligger paa Enderne af
2 Underbrædder, forsvarlig ganske
vandet og udmalet. - Paa 2 Vestsiderne
... over Indgangen 2 Al. i Høiden,
trænger til en ny Beklædning da den
nuværende er ganske ubrugelig. — Midt
for Bygningens Vester Side er en Trappe
af Kampesteen, 5 Trin høi, 2½ Al. i Længden
og ovenpaa 1 Al. bred; Af Trappen gaaer
en Glatdør indtil Huuset af 2 Tommer tykke
Planker, 3 Al. høi 1 Al. 13 T. bred med 3 Par
Hængsler og en Paselaas i en Tegnkarm
aldeles ubrugelig og opraaden; Døren brøst-
fældig, men Laasen ganske ubrugelig. —

Indvendig

Forstuen 6 Al. bred, 4 Al. 7 Tommer lang;
paa høire Haand fra Indgangen er en Glat-
dør 3 Al. høi, 1 Al. 9 T. bred i brugbar Stand
med tilhørende Stabelhængsler og Skaalaas
i en Karm af 4 Tommers Tykkelse og 12
Tommers Dybde, gaaende til et Kammer
fra Forstuen til et Kjøkken; Kam-
meret 4 Al. langt, 6 Al. bredt, med
1 Fag Vindue, som er 1 Al. 12 Tommer høit
1 Al. 6 Tommer bredt i Lysning med 16
Glasruder og med 3 op og ned gaaende

Jernstænger; En Glatdør gaaer
paa høire Haand til Kjøkkenet
med tilhørende Hængsler, hvorpaa Haspe
og Krampe i brugbar Stand, af samme
Størrelse som den forrige; Dørkarmen
ligeledes høi og tyk som den 6 Tommer Dyb.
Kjøkkenet 4 Al. langt 4 Al. 10 Tommer
bredt til Ildstedet; Ildstedet som
er 3¼ Al. i Længden, 1 Al. 14 Tommer dybt,
trænger til Udbedring; Kjøkkenbord
er ved Vester Siden af Bygningen 3 Al.
langt ¾ Al. bredt, under 1 Fag Vindue
af samme Størrelse som det forrige og
forsynet med 3 op og ned løbende Jern-
stænger. — Paa høire Haand
fra Kjøkkenet gaaer en Glatdør med
Stabelhængsler og vindtæt Laas, der
behøver Reparation, i en Karm af
samme Størrelse som den nestforrige
til en Stue som er 8¾ Al. lang, 6 Al.
bred, hvori en Bilegger Kakkelovn
i brugbar Stand; I Stuen ere 2 Fag
Vinduer med en indenfor Postrame
op og ned løbende Jernstang hvert;
Gulvet kan sættes i Stand med en liden
Reparation; Udbygningen fra Rende-
gaden er 2 Al. i Grundvæggen, hvor
til en Glatdør med Hængsler, Haspe og

Brunabótavirðingar Reykjavíkur © Borgarskjalasafn Reykjavíkur

Trappa gaaer fra sidstnefnde Búri.

Fraa vinstri Haund af Forstofuinngan-
-gen er en Glerhurð i brúkelig Stand
með nauðsinlegum Hengslum og Laas, hvis
Tykkelse Höide og Breidde samt Lofmar-
nes Dybde lige med den foran paa
første indgangs Dör beskrevne;
Denne Dör gaaer til et Kiökken i Byg-
ningens Nordurende, som er 8 al. 4 T.
langt 6 al. breidt, med et gauske ap-
-paaende Plankegulv; Eldstedet
2½ al. langt 1¼ al. dybt; Ved Bygnin-
gens Vestursíde er et Kiökkenbord
4 al. 11 T. langt 15 Tommer breidt; Kiök-
kenet 2 Fag Vinduer lige store med
de forrige; Til vinstri Haund fra
Kiökkenet gaaer en Glerhurð til en
Búr i brúkelig Stand með nauðsinlegum
Hengslum og Laas; Búrið der ligger
til Bygningens Nordurgafl er af
gauske samme Størrelse som den ved
Sondurgaflen; Udbygningen i
Nordurgaflen ligeledes, hvorfor fra
Búrið brúkelig Glerhurð með nauðsinlegum
Hengslum og uden Laas; Búrgulvet
som er lagt af Planker, er paa sine
Steder meget brøstfældigt; Í Búri

er en Bilæggerkakkelofn
i ubrugbar Stand, og 2 Fag Vin-
duer uden Jernstænger.

Til Bygningens Østurside,
igiennem et Langeftir Skaala
Bygningen lobende grundmuuret
Forstuekiallerum, gaaer fra Forstu-
Indgangen en nauðsinlig Glerhurð med
nauðsinlegum Hengslum Hasper og Trappa,
i en Lærm af 6 Tommers Dybde til den
saakaldte Jernstøre Forstue som er
4¼ al. lang 3½ al. breid; Fraa Hoire
Haund fra denne Forstue gaaer en
nauðsinlig Glerhurð með nauðsinlegum Hengslum
Hasp og Trappa i en 12 Tommers
Dyb Lærm til en Búr, Grundstein-
murarnes Búr kallað, som er 12 al. 17 T.
lang, 6 al. 19 T. breid, med en nauðsinlig
Bilæggerkakkelofn og 3 Fag Vinduer
med Bag og med samt 2 smallare
tveirskaftede Jernstænger; Gulvet
som er lagt af Planker er aldeles
nauðsinligt; Til hoire Haund fra
denne Búr, til Bygningens Sondra
Gafl, ligger 2de Jernkammare
i slagt med hinanden, hvoraf det inneste
med Bygningens Østurside, er 3¾ al.
langt, 3 al. 9 T. breidt, hvori 1 Fag

Brunabótavirðingar Reykjavíkur © Borgarskjalasafn Reykjavíkur

Vinduer med Karm og med og 1 tværløbende Jernstænger; Det andet i Flugt med dette og det langs efter Bygningen gaaende Forhandskillerum, ad Pakhusgavlen til, af samme Længde som det forrige men 3 al. breedt med et lidet Vindue paa ½ Fag, 1 al. i Høiden med 1 Jernstang og med gaaende i Karmen indvendig; Dørene til sidstnævnte Kammere, som falde ind i den saakaldte Fruentimmer Arreststue ere glatte og Bræddeklædte med tilstrækkelige Hængsler Hasper og Kramper, i Karmen af 4 Tommers Tykkelse og 6 Tommers Bredde; Langs Bygningens Østerside i Flugt med Arresternes Forstue og lige langt med denne er et Locum som indvendig er afdeelt med et Skillerum af Plank i 2de lige store Afdelinger 2 al. lange og 2 al. 22 Tommer brede hver, hver oplyst af et Vindue med [illegible] og med gaaende Jernstang i Karmen; Til den søndre Afdeling er Indgangen fra Fruentimmer Arreststuen, hvorfor en udvendig Dør, med tilstrækkelige Hængsler Hasper og Kramper.

Paa venstre Haand fra Forstuen til Arresterne, gaaer en Glasdør i Karm, af ganske samme Beskaffenhed som til Fruentimmerarresterne, til de saakaldte Mandfolke Arrester, hvilke ere ganske paa samme Maade indrettede som Fruentimmer Arresterne, undtagen at der tvers for Døren af det ene Arrestkammer som ligger til Nordgavlen med Bygningens langs efter Midten gaaende Forhandskillerum, Svarthol kaldet, gaaer en Jernslaa uden Laas; Af Mandfolke Arreststuen, hvorfra er til den nordre Afdeling af Locummet, ligesom fra Fruentimmer Arreststuen til den søndre Afdeling, en Indgang er en ganske udvendig Bilæggerkakkelovn. For Indgangen til Forhandsarresterne er et Hængelaas for hver Dør.

Gulvet i den hele Bygning er ganske udenlags, saavidt som i de 2de Rum til Gavlene paa Vestersiden.

Høiden fra Gulvet til Loftet er 4 al. 11 Tommer; Til Loftet er en Opgang fra Forhandsarresten bestaaende af 13 Trin, 1 al. 13 Tommer bred

indvendig Maal, af 3 Tommer tykke Planker, er noget slidt og behøver Reparation; Underneden denne Opgang er en liden Afplankning, og fra nederste Deel af Opgangen paa Loftet i den nordre Ende ved Gavlen, ere 2de Kammere bygget af hele Bör-[illegible], nl. 8 al. 20 Tom: langt, 7 al. bredt, det eene á Vestersiden tilvendt med et lille Fag Vinduer, uden Overstanger i Rammen, af 3 Ruders Höide og 12 Ruders Störrelse, samt en liden beqvemlig Tilleggere Lukkelaase, det andet paa Östersiden med et Vindue af 6 Ruders Störrelse og en Kamin indtil Skorste-nen; Dören til begge Kammerne med Laase Hængsler og Laase, meget brøstfældige. — Hvad Bygningens Søndre Gavl paa Loftet ere ligeledes 2 Kammere af ganske samme Beskaffenhed som de forrige, undtagen at der er i hvert kun et Fag Vinduer af 6 Ruders Störrelse. — Et brøstfældigt uhøvlet og upløiet Bræd-Skillerum gaaer tværs over hele Loftet paa 4 Alen Afstand af Opgangen og tæt ved denne; Det øvrige af Loftet ere uden

Indretninger; 2de Skraatage ere paa Vestersiden af Taget til Lysning paa Loftet, ubrugelige og raadne.

En Trappe op til Hanebjelkeloftet gaaer i lige Linie over Hovedopgangen med 11 Trin, 1 al. 15 Tommer bred, indvendig Maal, af 2 Tommer Planker med en Klapdør for med Hængsler uden Laas; Loftet over Hanebjelkerne over hele Huset, er Skorstenen meget [illegible] paa Tagets vestre Side trænger der til Lysning, som er ganske utilstrækkelig; Fra det underste Loft til Hanebjelkerne er 3 al. 22 Tommers Höide, og fra Hanebjelkerne til Rygaasen 4 al. 4 Tommer. —

Bjelkeformerne paa Östersiden ere begyndte at raadne og en Bjelke over Mandfolkestuen meget beskadiget, formedelst Vandets Indsigtning igjennem Taget. —

Bygningen er 26 Fag i det hele;

Afvaaningen til Gesimserne gaaer fra Höiden af Hanebjelkerne indover 3 Fag; Bygningens Muure ere 1 al. 4 Tommer tykke; Bjelkerne 10 Tommer tykke i □. —

Brunabótavirðingar Reykjavíkur © Borgarskjalasafn Reykjavíkur

2. Muurmaterialier

2000 Stk Muursteen
60 Tønder udlæskt Brændkalk
Forandret Maling til alle Vin-
duers Karmer og Rammer, samt
Døre, Dørkarmer og Dørge-
richter og Forskalling; Lige-
ledes Lim til Vinduer og til
Forskallingen under Malingen.

Vurderet at være efter vores
beste Viden Skjønt
og Forstand, bekræftes
med vores underteg-
nede Navne og Signe-
ter — ut supra

Arnason Jón Illugason Jon Snorrason

Som Administrator
S. Thorgrimsen.

Reikevig Byes
Justits Protocol
Pag: 81.

No 5.
Tinglyst og Afskrevet Byetings-
retten i Reikevig Laugdagen den
25 Febr 1819
S. Thorgrimsen.

Brunabótavirðingar Reykjavíkur © Borgarskjalasafn Reykjavíkur

Forsikret 452 Rd. 20

Aar 1820 Löverdagen den 2den Martii
indfandt vi Underskrevne, jeg Sivert Si-
vertsen Borger og Kiöbmand i Reikevig
og jeg Grimur Arnesen Forvalter paa Thing-
holt i den til Stiftamtmands Bolig ny-
ligen indrettede Bygning i Reikevig,
for efter os idag af Stadens Byfoged
tillagt Udnævnelse, grundet paa Stiftam-
-tets Requisition til samme af 28de f. M.
at afholde en Lovformelig Synsforret-
-ning over samme Bygning til Oplysning
om hvorvidt den allerede er repareret
og indrettet overensstemmende med
forbundne dermed Bestemmelse. —

Forelöbigen maa vi erindre
at denne Bygnings Reparation og
Indretning er besörget ved Kiöbmand
og Borger her i Byen Ole Peter Möller,
efter Accord med det Kongelige Rente-
kammer, og er det egentlig efter Möllers
Handelsforvalter Porse Thorgrimsens Begjær-
-ing at denne Forretning afholdes;
Men da den imellem Rentekammeret
og Möller indgaaede Accord har
ikke forevist os, saa vil vort Syn
og Beskrivelse nemmeligen ei i alle
Deele nöiagtig nok kunne oplyse

Jfr. S. 106. {Extraheret 6 Rbd. ved Reikevig Byfogedcontoir
{Reykiavik den 9 Marty 1820 Thorgrimsen

Brunabótavirðingar Reykjavíkur © Borgarskjalasafn Reykjavíkur

hvorved ~~Overtrædelsen~~ Forretningen fra Entreprenørens Side er opfyldt.

Hans Høivelbaarenhed Hr. Stifts-amtmand og Amtmand v. Moltke, samt paa Rådmand Møllers Vegne hans Handelsfører Torfe Thorgrimsen vare mødte.—

Den forlangte Synsforretning blev derpaa af os — under Byfogdens Anførsel foretagen og afholdt som følger:

Bygningens Sider saavelsom Gavlene til de øvre Sandbielker ere opførte af 1¼ al tykke Kampestens Muur, er Tage sat med dobbelt Bredelag og samme Tages Skraatage for Gavlene 2 Karnaptag ind paa Bygningen;

Udvendig

er Bygningens Længde fra Syd til Nord 41 al. Bredde fra Øst til Vest 16 al. den er opført paa en muuret horizontal Grundvold fra ¼ til 2 al. høi over Jorden, Sidemuurenes Høide til Tagskiæg fra Grundvold er 4 al. Østsiden (mod Vest) paa 9 Fag, hvoraf Hoveddindgangen omtrent midt paa Siden, 2 al. bred 3¼ al. høi, med Fløidør af Planker og Panel-Beklædning udvendig; det øvri-

ge Fag; de 8 øvrige Fag ere Vinduer med Legeposter, hver Ramme indvendig maalt 2 al 14 Tommer høi og 1 al 14 T. bred; de nederste Vinduer paa 6 men de øverste paa 4 Ruder hver; Vinduesrammerne ommalet indvendig overtjaldrede,

Trende smaae muurede Udbygninger er til hver Gavl Skorsteen Indgang fra Sønderenden 4 al bred 1½ al lang hver, og 2¼ al høi til Tagskiæg hver, ~~med~~ med Skraatag af dobbeltlagte Bredder; saa Vestergavlens Udbygning er dette Skraatag gammelt.

Søndre Tagside er ligesaa Vestsiden ialt 9 Fag, der af 7 Fag Vinduer som de paa Østersiden, det 8de Fag er et Vindue i Gangen ligesaa men noget smallere, med Tvarpost; Underrammen paa 12 men den øverste paa 8 smaae Ruder, ligeledes overmalet indvendig; det 9de Fag er Indgang til Kiøkkenet nordligst paa Siden med dobbelte Laasfede glatte Fløidøre, Kiøkkentrappe at Trinsteene 3 al langt 2 al bredt med Fliselag

Brunabótavirðingar Reykjavíkur © Borgarskjalasafn Reykjavíkur

til Siden og 2de Draget Dörre, den ene til Skrankt Nord, den anden til Söndre Siden.

Paa Gavlene, fra Loftet ere 4 smaa Fag Vinduer, 2 paa hver Gavl, hvert Fag 1 al. höit og 1½ al. bredt i Rammer, paa 6 smaa Ruder hver Ramme, deraf 3 i Föreden; — Hvoraf er det ene Fag paa Nordre Gavlen gammelt men derfor foranstiftet at faae nye Rammer.

Af det dobbelte Teglsteenstag kan ikke det gjöre undersöges udvendig fra, og befindes det nyt af gode Materialier og upaaklageligen lagt, kun mangler Kalk og Puds at afslöre Vaslappe-Enderne samt overst for Rammer &c. imellem Ødobbledene; Dette Gjödstag trænger alleene til to Gange efter hinanden at tjæres det første Kaiserligt tilladeir, da denne Mangel formodentlig skiönnes at have foraarsaget Drypp som anmeldes paa Østersiden i Svensk Anzeigning at have fundet Sted.

Paa Vestersiden af Taget ere 3 Kvist-Vinduer, deraf de 2 til det underste Loft, hvert 1 al. 2 T. höit, 1 al. bredt med Ramme paa 9 smaa Ruder; det tredie Kvist-Vindue til Taarnkaelke Loftet 22 T. höit 18 T. bredt med 9 Ruders Ramme. Disse Vinduer trænger Sammenföining til Hvad taget behöver gjöres lignere at forebygge den at forkomme dannede Indtrængning som anmeldes at have fundet Sted.

Op af Tyggaarden gaar 2 Korsstenens Lökker af 1½ al. höit, beskrivningen bekledte. —

Til Hovedindgangen paa Vester siden gaaer en Trappe af Tømmerstene 2½ al. bred, 5 Trin höi, nemlig til Grundvoldens horizontale Flugt.

Indvendig

1. En Gang fra Hovedindgangen igjennem Bygningen, 4½ al. lang 5 al. 20 T. dyb, hvor der i Sydhuset er Indgang paa höire Haand til det gjorte Contoir, paa Venstre en Opgang til Loftet ad en Winkeltrappe med Rækværk; Til Bagsiden er fra denne Gang en Dör til en anden Gang eller Forstue i Bagsiden 3 al. 7 T. lang 6½ al. dyb, hvor der er

Brunabótavirðingar Reykjavíkur © Borgarskjalasafn Reykjavíkur

paa hver en Indgang ad en Klædør
til Salen, paa Kanten ad enkelt
Dør til Spisestuen, samt paa Sønnen
Side et muuret Skab 3 al. bredt 1 al.
16 C. dybt, hvortil Indgangen er
fra Spisestuen.

2. Spisestuen paa 1 Fag til Bagsiden
6 al. 6 Tommer lang 6½ al. bred, hvori
hvidmalet Brystpanel med Lysteramme
og Dørlister samt Capitelister, be-
trukket af Papiir paa Vægge, Døren
med Gesimser omkring samt Gibsrams
paa begge Sider af en 2 Etage høi
Pyramide Kakkelovn; En Dør til
det muurede Skab i Gangen, En
anden til Kjøkken Gangen, og den
tredje til

3. Dagligstuen — paa 2 Fag til Forsiden
8½ al. lang, 5 al 20 C dyb, med en 3 Etage
Pyramide Kakkelovn, panelet ma-
let og betrukket som Spisestuen;
herfra er Indgang til

4. Sovekammeret — paa et Fag til Sønnen
Side 5 al 2 C langt, 5 al 20 C dybt
med en 3 Etage Pyramide Kakkel-
ovn, betrukket panelet og malet

som No 2 og 3; En Dør herfra til

5. Hjørneværelse i Bygningens Nord-
vest Hjørne, 1 Fag til Forsiden, be-
trukket panelet og malet som de 3
foregaaende, af 3 al 10 C. Længde og 5 al
20 C. Dybde; Fra dette Værelse er en
Dør til den fra Gaden muurede
Udbygning aller Gaardsiden; Her
er en Kakkelovn med Tromle, samt
herfra en Dør til

6 Kjøkkenet — paa 2 Fag til Bagsiden
hvoraf Udgangen til Skuret ad dobbelt
glasset Klædør udgjør det eene Fag;
Kjøkkenet er 5 al 17 C Langt og 6½ al
bredt, med Skorsteen og Bagerovn
under Ildstedet; Til Skorsteenen
leder Røgen fra Kakkelovnene i
No 2, 3, 4 og 5 med behørige Rør;
I Kjøkkenet er langs hver Udbyg-
ningens Gavl et Kjøkkenbord
med Hylder over og 3 lukkede
Skabe under; ligeledes en Hakke
og Kjøkkenbord til Østersiden;
herfra Dør til

7. Gang paa 1 Fag langs Bagsiden,
mellem Kjøkkenet og Spisestuen

Brunabótavirðingar Reykjavíkur © Borgarskjalasafn Reykjavíkur

4 al 10 C Lang, 2 al 14 C bred,
Under Vinduet er et med 2 Dørre
lukket Skab; Denne Gang
er opmalet

8. Visitkammer 4 al 10 C langt
og 3 al 22 C dybt fra Gangen til Kiel-
-derens Muuren med Bord og Fylder
samt laasset Glasdør; for Skab an-
malet derimod at mangle. —
Fra denne Gang er Dør til
Visitstuen som førmeldt og fra den-
ne en anden til Forstuegangens
østlige Gjennemgang; Derfra
gaaer atter en Fløidør til

9. Salen paa 3 Fag, langs Dag aller
Efterretning, den er 13 al 2 C lang
6½ al bred, med Brystpanel Fod-
mandt og Fod-Lister, Capitfrizer
Dørgerichter og Gesimtse, Bilthug-
ket skal blive af samme Slager
som i de øvrige Værelser, men
er endnu ikke færdigt, ei heller
Panel Malingen; Midt i Salen
er en Niche i Skillerummets Muu-
ren, med en i Gavlen Arbeid

Fremmed Skjorsten Lakkaloven.
Fra Salen er Indgang ad en
Fløidør til

10. Kammervoerelse paa 1 Fag i Byg-
ningens sydostlige Hiorne, 4 al
2 C langt, 6½ al dybt, panelet
som de øvrige Værelser, men
Bilthug og Maling ikke færdig.
Fra Salen gaaer endvidere en
enkelt Dør til

11. det indre Contoir paa 2 Fag til
Gaarden, 8 al 14 C langt, 5 al 20 C
dybt, panelet og indrettet som No 2 &c;
dog er Malningen ikke fuldkom-
men færdig; Der er en 2 Etages
Jern Fremmed Lakkaloven; Videre
en Dør til den nordre Gavl-
Udbygning, samt en anden til

12. det ydere Contoir lige ved paa
2 Fag til samme Side, 7 al 21 C
langt, 5 al 20 C dybt, beklædningen
indrettet med Fylder og et glat
Panel dog rigtig. En to Etages
Fremmed Lakkaloven samt en
med Rosendør lukket Kamin,

hvorfra en muurede Skorsteens Piber
gaaer op igiennem Bygningen;
Til denne Skorsteens Piber gaaer Røg-
rører fra Bilæggerovnene i Salen
og begge Contoirer; dørfra en
Dør til Forstuegangen No 1. Hele
Værelset mangler endnu Malning.

Det hele Bygningen er nye
Bredegulv, Loftet gibset og Sid-
muurene i samtlige Værelser ind-
vendig panelede med smaae Fyldings
Dørkker. Døren samtlige af
Rammer og 3 Fyldinger hver, med
indstukne Laase; dever Vels døren
er i Contoirstuen og ligesaa over
Gaard døren med Gesimser.

Det nederste Loft

Vertikal er Opgang som forommeldt fra
Forhuus Gangen ad en Winkeltrappe,
~~og~~ ovenpaa lukket med en Dør; Høi-
den fra Loftet til Hanebielker Hal
3 Alen. En Drainer med Bolgar
over det lange Bygningen under
under Loebende muurede Villarene;
2 Kvistvinduer paa Vestsiden

af Cagt som forommeldt. Et Kvar
Gaml 2de med Døre og Laaser Glat
-dører afdeelte Værelser paa 8 3/4 Al. Læng
-de hvert, men Bræder efter Drainer
Bielken; Et hvert af de 4 Værelser
et halvt Vag Gaml-Winduer, førhen
udvendig fra Taget. Et
Nord-Ost-Hiørne Loft Kammeret
paa Cagsiden et glat Panel, 2 al høit
dige opstaaende hist fra Loftet til
Cagt. Sydost Hiørne Kammeret
anmeldes ogsaa at skulle gives et
halv Sid-Panel perpendiculairen
fra Loftet til Hanebielkerammer
Sammenføid med Karrerne, men
Dette Panel er endnu ikke opsat;
Hanebielkerne kan ikke under
sees, da de ovenfra skiules af
Loftet, nedenfra af Spærbekled-
ningen; Men langs Loftet
paa Østersiden er en halvt
Bielke, som anmeldes at være sat
og halvt til Styrke for Sammen
føiningen af nye Fordstykker

Brunabótavirðingar Reykjavíkur © Borgarskjalasafn Reykjavíkur

til Tørrad-Bielkerne.
Hvor ikke underste Loft er
en afpanelet forsynet og med Dør
lukket Trappe til.
Det øverste eller Hanebielke Loftet
haver er 4 al 3 Tommer til Rønning
Et lidet Skrift-Kammer paa Loft-
Siden, forsynet [illegible]; foruden
ingen flere Indretninger.

Udenfor Bygningen

paa [illegible] til [illegible] som af Entre-
preneuren Kiøbmand Møller besørget
1. Et lidet Huus til Brænde for 2 Køer
opført af Grundmuur, [illegible] som
Tørradbygningen.
2. Stakit langs Gaarden fra [illegible]
fra Bygningen, med Port [illegible]
Tørrad-Indgangen, samt fra
Tørrad-Bygningen til den nye
[illegible]; og endelig til Ind-
hegning af en Plads til [illegible]
eller Øster-Siden af [illegible]
af 15 al 15 [illegible] Bredde og 33¼ al
Længde. Det hele Stakit

er 121 al: Langt.
3. En liden Grundforhøining af Grøn
Torv og Steene i den gamle Gaard
langs den der løbende Bæk.
4. En liden Port med Stakit-Dør
norden for Bygningen til de
saakaldte Arnarhols-Træder.

Som endnu manglende til
Bygningens Istandsættelse opgives
og anmærkes:
a. Dobbelte-eller inden Vinduer
til de 3 Fag i Dagligstuen og
Sovekammeret.
b. Maling og Indretningen i
Salen og det [illegible]
[illegible]
c. Et Skab i Spisekammeret.
d. De nye Kammers [illegible] i det
øvre [illegible] af Gavl-Vinduerne
paa Loftet.
e. [illegible] i det [illegible]
Loftsværelse
[illegible] [illegible], med
Reparation af det øvre Skrift-

Brunabótavirðingar Reykjavíkur © Borgarskjalasafn Reykjavíkur

Manden paa Underlaget.

17. Skraatagets Reparation over Ild-bygningen fra Nord-siden.

Forresten forbeholder Hr. Byfogedmanden, saavelsom Entrepreneurens Undersøgelse [illegible] iøvrigt de fornødne Reparationer i sin Tid naar Bygningen med Tilbehør er fuldkommen færdig.

Saaledes at være efter vor bedste Skiøn synet og iøvrigt [illegible] tilført, bekræfte vi med vore [illegible] Navne og forttrykte Signeter.

Sivertsen Østrand

Som Administrator
Thorgrimsen

---

samt Ildebrand paa begge Sider af en 2 Etage høi Pyramide-Kakkelovn; En Dør til et indmuuret Skab i Gangen; En anden til Kiøkken-gangen, og den tredie til

3. Dagligstuen — paa 2 Fag til Forsiden, 8½ al. lang, 5 al. 20 T. dyb, med en 2 Etage Pyramide-Kakkelovn, panelet og malet [illegible] ligesom Spisestuen; herfra er Indgang til

4. Sovekammeret — paa 1 Fag til samme Side, 5 al. 2 T. langt, 5 al. 20 T. dybt, med en 3 Etage Pyramide-Kakkelovn, [illegible] og malet panelet, som No. 2 og 3 — en Dør herfra til

5. Kiørnværelse i Bygningens Nordvestre Hiørne, 1 Fag til Forsiden, [illegible] og malet panelet, som de 3 foregaaende, og 3 al. 10 T. Længde og 5 al. 20 T. Dybde; Her er en Kakkelovn med Tromle, samt herfra en Dør til

[Margin: Ifra dette Værelse er en Dør til den fra Gaarden [illegible] Udbygning eller Gaardbrolo.]

6. Kiøkkenet — paa 2 Fag til Bagsiden, foruden Udgangen til Skuuret, [illegible] dobbelt glatte Fløgeldør indgiør det ene Fag; Kiøkkenet er 7 al. 17 T. langt og 6½ al. [illegible] bredt, med Skorsteen og Bagerovn under Ildstedet; Til Skorstenen leder Røgen fra Kakkelovnene i No. 2, 3, 4 og 5 med behørige Sandbygningens Rør; I Kiøkkenet er langs Gavl et Kiøkkenbord med [illegible] Dør, og 3 [illegible] Skabe inden; ligeledes en [illegible] og Kiøkkenbord til Østersiden; Herfra en Dør til

7. Gang, paa 1 Fag langs Bagsiden, mellem Kiøkkenet og Spisestuen, 4 al. 10 T. lang, 2 al. 14 T. bred; ‡ Udenne Gang er afpanelet

[Margin: ‡ under Trappen er et med 2 Dørre lukket Skab.]

8, Spisekammer 4 al. 10 T. langt og 3 al. 22 T. dybt fra Gangen til Skillerum

Brunabótavirðingar Reykjavíkur © Borgarskjalasafn Reykjavíkur

aüne Müüren med Bord og Hylder, samt laasfri Glatdör; Et Skab anmeldes derimod at mangle. —

Fra denne Gang er Dör til Kjökkenet, som foranmeldt, [illegible] Ovnen er anden til Forstuegangen [illegible] östlige Afdeling. Herfra gaaer alle en Fløidör til

9. Salen, paa 3 Fag, langs Bygningens Vestre Side der er 13 al. 2 T. lang, 6½ al. bred, med Brystpanel, Postamenter og Dør-lister, Liste, Frise, Dørgerichter og Chabraner. Værelset [illegible] Tapeter [illegible] Slags som i de øvrige Værelser, [illegible] Panel Malingen ~~ikke færdig~~; Midt i Salen er en [illegible] Nische gaaer en [illegible] i Hvælvet [illegible] Kakkelovn. —

Fra Salen er Indgang ad en Fløidör til

10. Kamer[illegible]værelse paa 1 Fag i Bygningens sydvestlige Hiørne, 4 al. 2 T. langt, 6½ al. dybt, [illegible] panelet som de øvrige Værelser, Tapeter og Malingen ikke færdig. —

Fra Salen gaaer ligeledes en enkelt Dör til

11 det indre Contoir, paa 2 Fag til Vestsiden, 8 al. 14 T. langt, 5 al. 20 T. ~~bredt~~ dybt, panelet og betrukket som No 2 & 6 forbemeldte ~~[illegible] Værelser~~; Men er Malingen ikke færdig; her er en 2 Etages Jern Kakkelovn; Videre en Dör til den muurede Gaard-Udbygning, samt en anden til

12. det ydere Contoir, ligeleedes paa 2 Fag til samme Side, 7 al. 21 T. langt, 5 al. 20 T. dybt, hvorimod indrettet med Hylder og et glat Panel bag [illegible]. En toetages Jern-Kakkelovn samt en med [illegible] lukket Camin, hvorfra en muuret Skorsteens Piibe gaaer op igiennem Bygningen; Til denne Skorsteen gaaer ~~[illegible]~~ Rögrörene fra Kakkelovnene i Salen og begge Contoirerne. Herfra er en ~~[illegible]~~ Dör til Forstuegangen No 1. — Dette Værelse mangler [illegible] Maling

9 Over Saldörrene er Frontespicer og begge over Gaibdörene med Gesimser. —

I hele Bygningen er nye Bredgulve, Loftet gibset og Vinduerne i samtlige Værelser ~~[illegible]~~ indvendig panelet med ~~[illegible]~~ snaar Skyldings Stykker. — Dørene samtlige af Rammer og 3 Fyldinger hver, med indstemte Laase. 7

Det nederste Loft

~~[illegible]~~ Opgang, som foranmeldt, fra Forstuegangen, ad en Vinkeltrappe, over hvilken gaaer Lukket med en Dör; Höiden fra Loftet til Hanebielker 4 al. 3 Tommer. En Dör med Skolper ~~[illegible]~~ over hele Længden ~~[illegible]~~ Bygningen under [illegible] muurede Skillerum; 2½ [illegible] paa Vestsiden [illegible], som foranmeldt. Til hver Gavl 2de med Bredder og laasfri Glatdöre opdelte Værelser, paa 8¾ al. Længde hvert, men Væggene [illegible] ~~[illegible]~~ Dørrebielker; I hvert af de 4 Værelser et hidtil [illegible] gaaende Vinduer, [illegible] udvendig [illegible] Lemme. I Nordost-Hiörne Loftkammeret ~~[illegible]~~ paa Væggen sidder et glat Panel, 2 al. høit ~~[illegible]~~ sat fra Loftet til Taget. I Sydost Hiörne Kammeret anmeldes [illegible] at skulle ~~[illegible]~~ giøres et [illegible] Panel [illegible] fra Loftet til Hanebielkernes [illegible] med Karmene, men ikke [illegible] er endnu ikke [illegible]; ~~[illegible]~~ Hanebielkerne kan ikke undersøges, da de [illegible] af Loftet, [illegible] udvendig af ~~[illegible]~~ Beklædningen; Men langs Loftet paa Østsiden er en boltet Bielke, som anmeldes at være sat og boltet til [illegible] for

Brunabótavirðingar Reykjavíkur © Borgarskjalasafn Reykjavíkur

Sammenføiningen af nye Tinkstykker
til Skraabielkerne. —
Det ved nederste Loft er en af Panele
forneret og med Dör indelukket Lenger til

Det överste, eller Hanebielke Loftet,
hvilket er 4 al. 3 Tommer til Mönning
et lidet Skraa-Vindue paa begge Siden,
forresten afskaaret; forresten ingen flere
Indretninger.

Uden for Bygningen
præsiteres til Syn, som af Entrepreneuren
Kiöbmand Möller besörget:

1. et lidet Huus til Stald for 2 Köer, opført af Græstørv, vesten for Hovedbygningen
2. Stakit langs Huuset foran (: vesten for Bygningen) ~~og videre i en Vinkel til~~ ~~det gamle~~ ; samt fra Hovedbygningen til det nye Fæhuus; og endelig til Indhegning af en Plads til Urte- eller Kaal-Have af Størrelse af 16 al. 15 Tl. ~~Længde~~ Bredde og 33¼ al. Længde. Det hele Stakit ~~[illegible] af gamle Materialier~~, er 120 al. langt.

tvers fort fra Huset Indgangen

3. En liden ~~[illegible]~~ Grundforskrivelse af Græstørv og Steen i den gamle Huse Længde ved det [illegible] Dæk.
4. en liden Port med Stakit Dör ~~vesten~~ norden for Bygningen til at [illegible] Arnarholts Vei.

Aar 1820 Løverdagen den 2den Martii ind-
fandt vi underskrevne, ieg Sivert Sivertsen
Borger og Kiøbmand i Reikevig, og ieg
Grimur Arnesen boende paa Thingholt,
i den ~~nye~~ til Stiftamtmands Bolig nyligen
indrettede Bygning i Reikevig, for efter
en os i Dag af Vedkommende Byfoged tillagt Com-
mission, grundet paa Stiftamtets Requi-
sition til samme af 28de f. M. at afholde
en lovformelig Synsforretning over bemeldte
Bygning til Oplysning om hvorvidt den
allerede er opført og indrettet overeens-
stemmende med foreskrevne Bestemmelser.

Forinden man nu skrider til den [illegible]
Bygningens Reparationer og Indretning
er besörget ved Kiöbmand og Borger her
i Byen Ole Peter Möller, efter Overeenskomst
med det Kongelige Rentekammer, ~~der~~ og
er [illegible] Möllers Handelsbetjent
Torfe Thorgrimsens [illegible] at denne
Forretning afholdes; Men da den
imellem Rentekammeret og Möller
indgaaede Overeenskomst ikke for ~~[illegible]~~
saa vel ved Syn og Beskrivelse [illegible]
i alle Dele nøiagtig nok kunne
oplyse hvorvidt Overeenskomsten fra En-
treprenørens Side er efterlevet.

Hans Høivelbaarenhed Hr. Stiftamt-
mand og Amtmand von Moltke, samt

Brunabótavirðingar Reykjavíkur © Borgarskjalasafn Reykjavíkur

paa Tömmermand Møllers [illegible] hans
[illegible] [illegible] Morgen[illegible], [illegible]
mödte.

Den forlangte Brandtaxation blev
derpaa af de — ovenmeldte [illegible] [illegible]
[illegible] — foretagen og udfört som følger:
Bygningen er opført af ~~[illegible]~~
~~[illegible]~~ + ~~[illegible]~~ en Etage höi, med
dobbelt Bretag, og [illegible] [illegible] [illegible]
[illegible] paa Gavlene 2 Sparrefag ind paa
Bygningen;

+ 1¼ al. tykke [illegible]
[illegible] Muur,

Udvendig

Bygningens ~~Muurens~~ Længde fra Syd til Nord
41 al. ~~3 Tommer~~, Bredde fra Öst til Vest
16½ al. — den er opført paa en muuret
horizontal Grundvold fra ½ til 2 al.
höi over Jorden; [illegible] Höide til
Tagskiæg fra Grundvolden er 4 al. —
Forsiden [illegible] paa 9 Fag, hvoraf [illegible]
[illegible] ~~[illegible]~~ omtrent midt
paa Siden, 2 al. bred 3¼ al. höi med
Dörr af Planker og [illegible] [illegible]
[illegible] [illegible]; de 8 övrige Fag
ere Vinduer med [illegible], [illegible]
[illegible] indvendig maalt 2 al. 14 Tommer
höi og 1 al. 14 T. bred; de nederste
Vinduer paa 6, men de överste paa
4 Ruder hver; Vinduesrammerne
overalt udvendig [illegible]. —
~~[illegible]~~ [illegible] Udbygning er til hver
Gavl ([illegible] Indgang fra [illegible])
4 al. bred, ~~og~~ 1½ al. lang hver, ~~[illegible]~~
og 2¼ al. höi til Tagskiæg hver, med [illegible]

Tag af dobbeltlagte Bræder, paa [illegible]
Gavlens Udbygning er [illegible] [illegible] [illegible]
[illegible] Dagsiden er ligesom Forsiden
i alt 9 Fag, [illegible] af 7 Fag Vinduer som
de paa Forsiden, det 8de Fag er et Vindue
i Gangen, ~~[illegible]~~ [illegible] men noget
smallere, med [illegible]; Vinduesrammerne
paa 12, men den överste paa 8 smaa Ruder
[illegible] udvendig; det 9de Fag
er Indgang til Kiökkenet, nordligst paa
Siden med dobbelt lagt glatte Dörre, [illegible]
udenfor et [illegible], 3 al. lang, 2 al. bred
med [illegible] til Siden og 2de [illegible] Dörre
den ene til [illegible] Nord — den anden til
Söndre Siden

Paa Gavlene, [illegible] [illegible], ere 4 smaa
[illegible] Vinduer, 2 paa hver Gavl, hvert [illegible]
1 al. höi, ¾ al. bred i Rammen, paa 6 smaa
Ruder hver Ramme, [illegible] 3 i Höiden; —
[illegible] [illegible] paa [illegible] Gavlene [illegible]
men ~~[illegible]~~ [illegible] [illegible] ~~[illegible]~~
~~[illegible]~~ [illegible] Rammer.

Af det dobbelte Bretag kan [illegible]
[illegible] [illegible] udvendig [illegible], og be-
fundet ~~[illegible]~~ nyt, af godt Materialer
og [illegible] lagt, kun mangler
[illegible] og [illegible] [illegible] [illegible]
[illegible] [illegible] Spaaner [illegible]: imellem
[illegible]; dette [illegible] [illegible]
[illegible] til [illegible] [illegible] [illegible] [illegible]
[illegible] [illegible] [illegible] [illegible], [illegible]
[illegible] Mangel [illegible] [illegible]
[illegible] [illegible] ~~[illegible]~~
[illegible] [illegible] paa [illegible] i
[illegible] [illegible] [illegible] [illegible]

Brunabótavirðingar Reykjavíkur © Borgarskjalasafn Reykjavíkur

paa Vester Siden af Taget ere 3 Qvistvinduer,
hvert til 2 til det indvendige Lyst, hvert
1 al. 2 Tommer høit, 1 al. bredt med Rammer
paa 9 smaae Ruder; det andet Qvist-
vindue til Hanebielkeloftet 22 Tommer
høit, 18 Tommer bredt, med Glasruder Ram-
mer. disse Vinduer ~~[illegible]~~ Qvistes Sammenføining
til Hovedtaget behøve gierligere at forsynes
for at forekomme slankt Indtrængning
som anmeldes at have fundet Sted

Og af Opgangen gaaer 2 Skorsteens
Rekker af Tegl[illegible], hvorimod beklædte

Til Hovedindgangen paa Vestre Siden
gaaer en Trappe af Kampesteen, ~~5 Tom høi~~ 2½ al. bred, 5 Tom høi; nemlig til
Grundvoldens horizontale Flugt.

Indvendig.

1. En Gang fra Hoveddøren ~~[illegible]~~ igiennem Bygningen, 4¼ al. ~~bred~~ lang 5 al. 20 T. dyb, hvor der i Forstuen er Indgang paa høire Haand til det Syder Contoir, paa Venstre er Opgang til Loftet ad en Vindeltrappe med Rækværk. Til Dagstuen er fra denne Gang en Dør † ~~[illegible] i Gangen en Skildrigbeder med indfattet Laas, [illegible]~~ er paa høire en Indgang en Dør til Salen, paa venstre en mellem Dør til Spisestuen, samt paa samme Side et ~~[illegible]~~ Skab § imellem ~~[illegible]~~ Indgangen er fra ~~Daglig~~ Spisestuen

† til en under Gang eller Forstue i Dagstuen 3 al. 7 T. lang, 6½ al. dyb, hvor der

§ 3 al. bredt, 1 al. 16 T. dybt

2. Spisestuen paa 1 Fag til Vagsiden, Salen 6 Tommer lang, 6½ al. bred, hvori [illegible] ~~[illegible]~~ med [illegible] ~~[illegible]~~ [illegible] Tapetserer, Vertrækket af Papir paa Striie, Dørene med Gesimser omkring,

Brunabótavirðingar Reykjavíkur © Borgarskjalasafn Reykjavíkur

Brunabótavirðingar Reykjavíkur © Borgarskjalasafn Reykjavíkur

Aar 1822 Onsdagen den 30te Julii vare vi undertegnede, jeg Simon Hansen og jeg Einar Johnsen, Handelsmænd og Borgere i Reikevig, ifølge Hans Høivelbaarenhed Hr. Stiftamtmand von Moltkes Requisition af 26de — og Byefoged Thorgrimsens Udnævnelse af 29de i denne Maaned, tilstede ved Stiftamtmands Boligen i Reikevig, for lovformeligen at besigtige: 1, en sammesteds nyligen opført Staldbygning, der ifølge Kongelig Resolution af 11te Mai 1821 er fraskilt fra den forrige Stiftamtmands Bolig; — og 2, en ved den nye Stiftsgaard opført Hølade. —

Nærværende var den første Requirent, og blev da Forretningen, efter hans Anviisning, og under Byefogdens Nærværelse anstillet saaledes som følger:

1, Staldbygningen

ved Hovedbygningens Sønder-gavl er opført af Tømmer og Bræder, 10 Al. 2 Tom. i Længden, fra Øst til Vest, og 10 Al. i Bredden, samt 11 Al. i Høiden fra Fodstykket til Rygaasen, af stærk Bindingsværk med enkelt Bræde Beklædning, og enkelt Bræde Tag; Huset bestaaer af 4 Fag, med nagelfast Loft paa Tværbjelkerne, der ere indsatte tæt under Spærrenderne; Under Bjelkerne er Huset ved Bræde-Skillerum afdeelt i 3 deele, den østlige Halvdeel til Tørve-Gjemmested, saavelsom for Loftsrummet, i den vestlige Halvdeel er indrettet en Hestestald for 2 Heste, 6½ Al. lang, 4½ Al. bred, med Bræde Gulv, og opmuret paa de 2 Ydersider, der er ½ Fag Vindue, og for denne Afdeling en Bræddør med nye Hængsler; ~~De~~ Den søndre Deel i Husets Vester-Ende er bestemt til at gjemme Brændsel, hvor ~~er~~ er Opgang til Loftet ad en løs Trappe, samt en hængslet Lugelem over; Under Bjelkerne er Høiden 3 alen; Indgangen til Huset er paa dets Vestergavl, ad en Fløidør med Stabelhængsler og Laas; Paa samme Gavl er en stor Luge med Stabelhængsler og Krogge. — Loftsrummet og den øvrige Underafdeling skiønnes at kunne rumme henved 600 Hestelæs Tørv. —

2, Høeladen

søndre for Hovedbygningen og Stalden er 12 Al. lang, 4½ Al. bred, og 6 Al. høi fra Gulv til Rygaasen, bestaaer af 4 Fag,

Brunabótavirðingar Reykjavíkur © Borgarskjalasafn Reykjavíkur

Væggene, samt Kviste-Gavlen til Kirkerne, ere opförte af Tömmer og Stenen, Taget af nye Brædder; Den Kviste Gavlen er Skraa Tag fra Hoved= til Havn=kirkerne, hvorpaa er Ænge, over Havnkirkerne er Gavlbygningen beklædt med Brædder; den nordre Gavl er hvelt af Brædder; ad den er Indgang til Loftet med Dör, Hængsler og Laas.—

Hvortil anslaaes at kunne rumme omtrent 110 Hestelæs Hö

Saaledes at være efter vort bedste Skiön besigtiget, og anslaaet, bekræfter vi med vore undertegnede Navne og forttrykte Signeter

J. Hansen

E Johnsen

Som Administrator
S. Thorgrimsen

Brunabótavirðingar Reykjavíkur © Borgarskjalasafn Reykjavíkur

Copie

Aar 1822 Onsdagen den 30te Julii vare vi Undertegnede, jeg Simon Hansen og jeg Einar Johnsen, Handelsmænd og Borgere i Reikevig, ifölge Hans Höivelbaarenhed Hr. Stiftamtmand von Moltkes Requisition af 26de – og Byefogedt Thorgrimsens Anmeldelse af 29de i denne Maaned, tilstede ved Stiftamtmandens Boligen i Reikevig for conformelig at besigtige: 1, en sammesteds nyligen opfört Staldbygning der ifölge Kongelig Resolution af 11te Maii 1821 er hidflyttet fra den forrige Stiftamtmands Bolig; – og 2, en ved den nye Stiftsgaard opfört Hielad.

Nærværende var der foruden Requirenten og blev da Forretningen, efter hans Paaviisning, igiennem Byefogedens Anförsel foretagen som fölger:

1. Staldbygningen.

ved Hovedbygningens Sönder-Gavl opfört af Tömmer og Bræder, 10 Al 2 Qvm. langt, fra Öst til Vest, og 10 Al i Bredden, samt 11 Al i Höiden, fra Grundsteen til Mønning, af Bindingsværk med udvendig Bræd-Beklædning, og under Bræd Tag; Huuset bestaaer af 4 Fag med Naglfast Loft paa Overbielkerne, der ere indsatte 1 Al under Spærrene; Under Bielkerne er Huuset med Bræd-Skillerum afdeelt i 3 Dele, den östlige Halvdeel til Törve-giemmested, saavel som hele Loftsrummet; Den vestlige Halvdeel er indrettet en Hestestald for 2 Heste, 6½ Al lang 4½ Al breed med Bræd Gulv og ommuuret [illegible] 2 Hestestalde, [illegible] Binder, og for denne Afdeling en Fløidör med nye Hængsler. Den söndre Side i Huusets Vester-Ende er bestemt til der at giemme Vogne m.m.; her er Opgang til Loftet ad en lös Trappe, samt en Hængsel Lugen over; Under Bielkerne er Höiden 3 Al. Indgangen til Huuset er paa den Vester-Gavl ad en Fløidör med Staberhængsler og Laas; paa samme Gavl er en stor Luge med Staberhængsler og Krog. Loftsrummet og den östre Underafdeling skiönnes at kunde rumme henved 600 Hestelæs Törv. –

Brunabótavirðingar Reykjavíkur © Borgarskjalasafn Reykjavíkur

2. Höeladen.

söndre for Hovedbygningen og Stalden, er 12 Al: lang 4½ Al: bred, og 6 Al: höi fra Gulv til Ryggaas, bestaaer af 4 Fag, Væggene, samt Sönder-Gavlen til Vindskeerne, er opförte af Jord og Steene, Taget af nye Træer. Paa Sönder-Gavlen er Skraa-Tag fra Grund til Tag-Vindskeerne, hvorpaa er Tag; over Tagvindskeerne er Gavlspidsen beklædt med Bræder; Den nordre Gavl er hvelt af Bræder. Ad eene Indgang til Laden med Dör, Hængsler og Laas. —

Höeladen anslaaes at kunne ansættes omtrent 110 Rigsdaler Sölv.

Saaledes at være efter vort beste Skiöns-begreb, og anstaaer bekræfter vi med vore undertegnede Navne og forsegnede Signeter.

(: undertegnede :)

E. Johnsen (L. S.) S. Hansen L. S.

Som Administrator
S. Thorgrimsen
(: Byfoged :)

In fidem copiae
S. Thorgrimsen.

Brunabótavirðingar Reykjavíkur © Borgarskjalasafn Reykjavíkur

Nr. 7 / No 736 – 21

Bijefogden i Reikevig Kjøb-stad under Sønder Amtet i Island
Sigurdr Thorgrimsen
tillige Landfoged i Island

gjør vitterligt: at Aar 1821, Tirsdagen den 3die Augt., indfandt jeg mig, med indmeldte Mænd, Claus Wilhelm Ebbesen og Thomas Hinrik Thomsen, Kiøbmænd og Borgere i Reikevig, ved Stiftamtmands Boligen her i Byen, for, ifølge Amtmanden for Vester Amtet Hr. Biarne Thorsteinsons, som hidtil(?) constitueret, tillige her forestaaende Stift- og Sønder Amts Embederne, hans Requisition til Byefogden af 31te f. m., ved dertil indmeldte sagkyndige og upartiske Mænd, at afholde en Syns- og Overleverings-Forretning af ovenmeldte Stiftamtmands Bolig, med tilhørende Huus, Have og Marker, til Modtagelse af Amtmanden for Sønder Amtet, og tillige Kongelig allernaadigst constitueret Stiftamtmand Hr. Peter Fieldsted Hoppe. —

Requisitionen, med Byefogdens paategnede Udmeldelse af Gaars Dato, lyder saaledes: "Være at communicere mig, at Hans "Majestæt Kongen, under 2den Martz sidstl. allernaadigst har behaget, "at nævnte Kammerjunker og Auscultant i det Kongelige "Rentekammer, Peter Fieldsted Hoppe, til Amtmand for Sønder "Amtet, og tillige, indtil videre at constituere ham til, at fore-"staae Stiftamtmands Embedet, har höistbemeldte Rentekammer, i "Skrivelse, dat. 20de f. m. derfor paalagt mig, iblandt andet, at foran-"stalte, at det af Stiftamtmanden hidtil beboede Vaanings-"huus, med tilhørende Bygninger og Marker, ved en lovlig "Synsforretning, til ham bliver overleveret i en aabenbar(?) "Tilstand." —

"Paa Grund heraf maae jeg tienstligen anmode Hr. Landfogeden

Brunabótavirðingar Reykjavíkur © Borgarskjalasafn Reykjavíkur

„om, behageligen at tilsige, med bemeldte Sagkyndige og uvil-
=lige Mænd, i Amtmand og constitueret Stiftamtmand Hoppes,
samt i min Overværelse, saasnart skee kan, afholde forbemeldte
Syns- og Overleverings-Forretning af Stiftamtmands Boeligen,
med tilhørende Huuse, Haver og Marker, til hvilken Ende De
maatte behage Dem, til Veiledning under selve Forretningen,
at medbringe de nestforegaaende Synsforretninger, over disse Eiendomme, hvilke Forretninger, ei saavel fra
vor Embede, eller ere blevne mig sendte, men uafbrydeligen
findes indførte i vedkommende Protocol ved Byefogedembedet;
Naar Forretningen er afholdt, ønsker jeg mig den, betim-
men [illegible], tilligemed en Regning over de, dermed
forbundne Omkostninger."—
„Eftersom til den Dag Forretningen indføres paa, De ville
De behage, derom at afhandle det nærmere fornødne med
Amtmand Hoppe, som Modtagende, og mig som Overleve-
rende. Islands Stifts- og Sønder-Amts Contoir den 31te Julii 1824
Til Herr Land- og Byefoged Thorgrimsen. (underskrevet.) Thorsteinson
p.t. constitueret

Paa Grund af foranstaaende Requisition, samt de saavel Ved-
kommende derfor giorte Begiering om summarisk Forberedelse, fast-
sættes at Forretningen kunde foretages imorgen; indkaldes herved
Kiøbmand og Borger heraf Byen Claus Wilhelm Ebbesen og Thomas
Henrich Thomsen, til imorgen Formiddag Kl: 10, under min An-
førsel, efter Requirentens Paaviisning at foretage og afholde
den forlangte Syns- og Overleverings Forretning af
Stiftamtmands Boeligen, med tilhørende Huuse, Haver og
Marker, saaledes som de Tiden tilstrækker sig til, om forlanges,
edeligen at afhiemle.— Til Bekræftelse under min Haand
og Byens Segl. Reikevig den 2den Augt 1824 (underskrevet.) S. Thorgrimsen.
Forevist Th. H. Thomsen. Læglede C. W. Ebbesen. Læglede Hoppe. Læglede Thorsteinson. (L. S.)
Da saavel Vedkommende, nemligen: Hr Amtmand Thorsteinson, som Afleve-
rer, og Hr Amtmand Hoppe, som Modtager, vare tilstede, og begierede

foreløbigen, hvis der ved Hovedbygningen og tilliggende Huse fore-
findes Mangler eller Brøstfældigheder, at de til Reparation fornødne
Omkostninger, maatte da af de indmeldte Mænd under Synsfor-
retningen vorde taxerede; Overeensstemmende med denne Be-
giering blev Udmeldelsen af Byefogeden, med mundtligt Tilsagn,
udrettet.—
Til Veiledning under selve Forretningen har Requirenten,
Hr Amtmand Thorsteinson, forlangt: at Byefogeden skulde medbringe
de nest foregaaende Synsforretninger over disse Eiendomme;—
I Anledning heraf producerer nu 2de forhen castrerede Syns- og
Beskrivelses-Forretninger, nemligen:
A., af 2den Martii 1820 over: 1., Hovedbygningen; — 2., en Fæehuus; — 3., Stakit-Indheg-
ning for Haven, m.m.; 4., Grundforskiælse i den gamle Have lange en de
forbi løbende Bæk; — og 5., en tiltænkt Port til Arnarholts Traðir.—
B., af 30te Julii 1822 over: — 6., en Staldbygning; — og 7., en Torvlade.—
Disse Syns- og Beskrivelses Forretninger, hvorved bekræftede Copier hos
sin Tid, ved denne Forretnings Udfærdigelse bliver den vedhæf-
tede, tages nu til Veiledning og Rettesnor for det Efterfølgende.
Efter Paaviisning af Hr Amtmand Thorsteinson, i Overvær af Hr
Amtmand og constitueret Stiftamtmand Hoppe, blev det re-
quirerede Syn og Taxation, ved de indmeldte Mænd, under
Byefogedens Anførsel derpaa foretaget og afholdt som følger:—

1, Hovedbygningen

befindes saavel ud- som indvendigen saaledes beskaffen, som Syns-
forretningen af 2den Martii 1820 nøiagtigen beskriver, paa følgende
Undtagelser nær:
— Det der i bemeldte Forretning til Nytning, under Litr. a—q incl.
anmerkes som Manglende paa den da foretagne Forandringsor-
ganisation, befindes siden at være fuldført, saavel som det under
a, Litr. e ommeldte Vind-Panel i det sydvestlige Loftsværelse; dette
Panel skiønnes at ville koste Rbd Sølv 50 —
det under Litr. g. anmerkede Rab, bestemt for Vindtummeret No 8.
staaer nu udenfor. Sangen No 7, er indvendig lyseblaat, besør-
get med behørig Laas, Hengsel og Nøgler.—
Overføres 50 —

Brunabótavirðingar Reykjavíkur © Borgarskjalasafn Reykjavíkur

	Reparationen Rbd.	ß
Overført	50	–

Udvendigen befindes

b. Muurene at trænge til betydelig Udbedring; for at afhielpe denne Mangel, der allene er foraarsaget af det for i Landet paa Steenen indtrængende Vand [illegible] formeent fornødent med Kalk, Sand og Tørv [illegible], kunne at ville medgaae . . . 64 –

c. Vinduerne trænge til nye Malning for at Rammer og Karmer [illegible] formodes, samt Hængslerne med de udvendige Beslag, ikke forrustes, hvilket sidste allerede er Tilfældet med nogle; denne Malning og Reparationens formentlige Omkostninger vil blive beregnede [illegible] under Lit. v. og x.

d. Taget: Undertaget kan kun indvendig [illegible]; men [illegible] og andre Brædder [illegible] og [illegible], som man [illegible] og nye igien tillægges, hvilket formeenes at ville koste . . . 72 64

e. Til Bygningens ordentlige Conservation, bliver ellers [illegible] Taget i denne Sommer [illegible] beeget, som ikke er skeet; denne Udbedring anslaaes til . . . 40 –

f. Indvendigen befindes ved: Forstuedøren, Laasen at være for lidet og svag; en større og sterkere formeenes at kunne erholdes for det indbringende [illegible] af den mindre, med tillæg af . . . 6 –

g. Skilderierne mangle Reparation omtrentligen for . . . 5 –

I den østre Deel af Gangen No. 1. [illegible] at malet Træ af Træ med Dør og Laas for, indvendigen forsynet med Skilder; Dette [illegible] omnævnt i Synsforretningen af 2den Mart. 1820. Om dette [illegible] forklarede Amtmand Thorsteinsson under Forretningen [illegible], at det [illegible] skal være tilført [illegible], men da det ei [illegible], [illegible] transporteret [illegible] Amtmandens Boeligen. –

h. Skorsteenene No. 2, 3, 4, 9 og 10 ere [illegible]; større og mindre [illegible] beskadiget deels af [illegible], deels ved [illegible]; til Istandsættelse [illegible] formeenes at ville medgaae . . . 200 –

i. [illegible] i Bygningens [illegible] Værelser, nemlig No. 2, 3, 4, 5, 9, 11 og 12, forefindes [illegible] af 1820, men hvorvidt de ere i brugbar Stand, eller ei, kan ikke [illegible]; dog formodes de fleste at trænge til [illegible], for godt at kunne [illegible], og derefter [illegible]; hvilket Arbeid med [illegible] og øvrige Materialier kunne

overføres	437	64

	Reparationen Rbd.	ß
Overført	437	64

at ville koste . . . 16 –

k. At [illegible] Jernværk og øvrige [illegible] Arbeid, er for en stor Deel, deels forbrændt, deels forrustet; og kunne der til dettes [illegible] Istandsættelse at ville medgaae . . . 215 –

l. I [illegible]kammeret (No. 5.) findes ei den ved [illegible] beskrevne [illegible], [illegible] for nye anslaaes til . . . 10 –

m. I det [illegible] Contoir (No 12.) mangler [illegible] Reparation, der, efter Skiøn, vil koste . . . 2 –

n. I Kiøkkenet (No 6.) findes ikke den i Forretningen af 2den Mart. 1820 omnævnte [illegible] under Skorsteenen; [illegible], hvortil [illegible] formodes at være [illegible], kunne, dersom den [illegible] ny skulde indrettes, at ville koste . . . 10 –

o. Nye [illegible] og Muurarbeid som her er fornøden, anslaaes til . . . 10 –

p. [illegible]døren fra Kiøkkenet til [illegible] mangler Laas, der ansees fornøden, og kunne, med Indsætningen at ville koste . . . 6 –

q. I Gangen No. 7 fra Kiøkkenet til [illegible], mangler [illegible] til [illegible] under [illegible]; – anslaaes . . . 2 –

r. Til Døren fra [illegible] No. 9 til [illegible] No. 10 mangler Nøgel, der vil kunne anskaffes for . . . 1 –

[illegible] det underste Loft [illegible] malet [illegible] med [illegible] og [illegible], samt et Vindue [illegible] 6 Ruder med [illegible] af [illegible], som ei er omnævnt i Synsforretningen af 2den Mart. 1820; – Angaaende dette [illegible] Amtmand Thorsteinsson, under denne Forretning, den samme Forklaring som af ham er afgiven med det under Lit. g foran omnævnte [illegible] i Gangen No. 1. –

s. Muurarbeidet i de 4 Lommer [illegible] i mere og mindre Grad Reparation, der kunne at ville koste . . . 15 –

t. I Nordostkammeret er en liden [illegible] til Skorsteenen bleven ubrugbar af Rust og Ælde; en nye vil koste omtrent . . . 5 –

I Sydøste Kammeret mangler det her foran under Lit. a omnævnte og tegnede [illegible].

u. Fra det øverste, eller [illegible] Loftet er en [illegible] til Skorsteenen [illegible]; at anskaffe en nye vil medtage . . . 5 –

Der forefindes [illegible] nye Rammer og Karme til 6 [illegible] Vinduer, af samme Slags som i de underste Værelser. –

overføres	734	64

Brunabótavirðingar Reykjavíkur © Borgarskjalasafn Reykjavíkur

Rbd. Sk.
Overført — 734 – 64

v. I samtlige de nederste Værelser, Kökken og Gangen, er Vinduerne meget [illegible]; især trænge samtlige Vinduer til paa nye at males for at conservere Træet med [illegible]; denne Reparation formenes at ville koste — 100 –

x. Desuden befindes endeel af Vinduernes [illegible] med tilhørende Stormhager og Anvirrer deels forrustede, deels mangelfuldige; for at afhielpe disse Mangler, anslaaes at ville medgaae — 10 –

y. Endeligen forefindes i hele Bygningen 54 Stk. Glasruder knækkede; nye Ruder i disses Sted at anskaffe og indsætte, samt [illegible] Udbedringer fast og for [illegible] samtlige Vinduer vil koste — 51 –

2. Koestalden

er indvendigen 12 Al. lang, 7½ Al. bred, opført af Steen og Tørv med Bræd- og Tørvtag samt [illegible]; Stalden er indrettet til 3 Køer.

3. Stakket-Indhegningerne

α. langs Haven, foran, eller Vesten for Hovedbygningen;
β. fra Hovedbygningen til Koestalden
γ. omkring den indhegnede Plads bag- eller Østenfor Bygningen, trænge fast og fra til Reparation, samt [illegible] paa sine Steder, hvilket formenes at ville koste omtrent — 10 –

4. Grundforhöielsen

neden for Haven, langs den der forbi löbende Bæk, var bestemt og brugtes som Gangsti fra Byen, deels til Stiftamtmandsboligen, deels til de sønden for liggende mange [illegible]; denne Sti behøver nye Opfyldelse af Gruus og [illegible] omtrent for — 5 –

[illegible] befindes [illegible] fra Haven med et Stakket, hvorpaa en Gjennemgangs-Port af samme Slags.

Lige for denne Port, der staaer i Flugt med den øverste, saavelsom med Hovedindgangen til Stiftamtshuset, er en liden [illegible] Bro over forbemeldte Bæk.

5. Stakketporten til Arnarhols Træde

befindes i nogenlunde god Stand.

6. Staldbygningen

beskreven i Synsforretningen af 30. Juli 1822, under No. 1.

Overføres — 910 – 64

Rbd. Sk.
Overført — 910 – 64

Det enkelte Bræde-Tag er utæt, og som det synes for [illegible]
a. [illegible], lagt af gamle gamle Brædder; et [illegible] af Brædder, der formenes nødvendigt, hvis Bygningen behørigen skal conserveres, vil koste — 132 –
b. Brædegulvet i Hestestalden, som Forretningen af 1822 ommelder, men som nu ei forefindes, anslaaes til — 20 –
c. Vinduet mangler 2 Ruder som koster — 1 –

7. Höeladen

a. Taget mangler Tækning, der vil formodentligen vil koste — 8 –
b. [illegible] anslaaes til — 5 –

Som henhørende til Stiftamtmands Boligen, skiönt ikke ommeldt i forbemeldte Forretninger af 1820 og 1822, vare [illegible] endvidere —

8. Locum

en liden Bygning opført af Steen og Tørv, vesten for Koestalden med Bræd-beklædning for [illegible], hvorpaa 2 Døre. –

9. Brønd

nedgravet paa Marken norden for Hovedbygningen, befindes for en stor Deel nedfalden, og trænger derfor til nyt Tag og Overbygning; Istandsættelsen skiönnes at ville medtage — 20 –

10. Tuun eller Græsmark

beliggende Nord- og Østen for Hovedbygningen, men som den for det saakaldte Arnarhols Træder, befindes [illegible]; denne Græsmark er indhegnet med Steengierder, som paa nogle Steder behøver Reparation, i det hele omtrent for — 8 –

1104 – 64

Da intet videre blev [illegible] til Syn, [illegible] eller [illegible] at bestemme, saa blev [illegible] Forretning hermed sluttet, [illegible] efter, som under Indledningen er [illegible].

Den hele Approbation, Hr. Amtmand Thorsteinson, overleverer saaledes Stiftamtmands Boligen med Tilhørende forommeldte Tilliggende, som Inventarie, til Hr. Amtmand og constituerede Stiftamtmand Hoppe, som modtager. —

[illegible] forbeholde jeg [illegible] i [illegible]

Brunabótavirðingar Reykjavíkur © Borgarskjalasafn Reykjavíkur

ning af denne Forretning, paa behörige Steder at andrage paa det fornödne. —

— II — — A —

Saaledes at være passeret, og efter de udnævnte Mænds beste Skiön skeet, bekræftes og bevidnes under min Haand og Embeds Segl.

T. Thorgrimsen.

Som udnævnte Syns og Taxations Mænd

Thomas Henr. Thomsen. C. W. Ebbesen

Som Afleverende — Som Modtagende

Thorsteinson. — Hoppe

Copie

Reg. Afh. N 452 6/4 20. Aar 1820 Fredagen den 2den Martii indfandt vi Undertegnede, Hr. Sivert Sivertsen, Borger og Kiöbmand i Reikevig, og Hr. Gudmund Arnesen boende paa Thingholt, i den til Stiftamtmands Bolig nylig indrettede Bygning i Reikevig, for efter en os idag af Stadens Byfoged tillagte Udnævnelse, gemmelst paa Stiftamtets Requisition til ham af 28de f. M. at afholde en conformatig Synsforretning over bemeldte Bygning til Oplysning om, hvorvidt den allerede er repareret og indrettet overeensstemmende med forbemeldte Bestemmelser. —

Foreløbigen maae det erindres at denne Bygnings Reparation er besörget ved Kiöbmand og Borger her i Byen Ole Peter Möller, efter Forening med det Kongelige Rentekammer, og er det egentlig efter Möllers Handelsförer Torfe Thorgrimsens Begiering at denne Forretning afholdes; Men da den imellem Rentekammeret og Möller indgaaede Forening fra ikke foreviises, saa vil vort Syn og Besigtigelse naturligviis ei i alle Dele nöjagtig nok kunne oplyse, hvorvidt Foreningen fra Entrepreneurens Side er opfyldt.

Hans Höivelbaarenhed Hr. Stiftamtmand og Amtmand v. Moltke, samt paa Kiöbmand Möllers Vegne hans Handelsförer Torfe Thorgrimsen vare mödte.

Den forlangte Synsforretning blev derpaa af os under Byfogdens Opsigt foretagen og afholdt som fölger:

Bygningens Sider, saavel som Gavlene til de övre Sparrbielker ere opförte af 1¼ Al. tykke Kampestens Muure en Etage höie, med dobbelt Bordtag og samme Slags Straatag for Gavlene 2 Sparrelag ved paa Bygningen.

Udvendig

Er Bygningens Længde fra Syd til Nord 41 Al. Bredde fra Öst til Vest 16 Al. Den er opfört paa en muuret horizontal Grundvold fra ¼ Al. til 2 Al. höi over Jorden, Sidemuurene höie til Tagskiæg fra Grundvold er 4 Al. Forsiden (: mod Vest :) paa 9 Fag hvoraf Hovedindgangen omtrent midt paa Siden 2 Al. bred

Brunabótavirðingar Reykjavíkur © Borgarskjalasafn Reykjavíkur

3¼ Al: høi, med Lemmer af Planker og Panel-Beklædning
indgiør det eene Fag; De 8te øvrige Fag ere Vinduer med
Kryds-Caster, hver Ramme indvendig maalt 2 Al: 14 Tommer høi
og 1 Al 14 T brede; De underste Vinduer ere 6 men de øverste
4 Ruder hver; Vinduesrammerne overalt indvendig over-
falsede; Trende smaa muurede Udbygninger ere til hver
Gavl (: hvortil Indgang fra Lofterne:) 4 Al brede
1½ Al lange hver, og 2¼ Al høi til Tagskiæg hver med Straatag
af dobbelt lagte Brædder; Paa Vester-Gavlens Udbyg-
ning er dette Straatag gammelt.

Huusets Bagside er ligesom Forsiden ialt 9 Fag
deraf 7 Fag Vinduer som de paa Forsiden, det 8de Fag er et
Vindue i Gangen ligesaa høit men noget smallere med Kryds-
Underrammen paa 12 men den øverste paa 8te smaa Ruder,
ligeledes overfalsede indvendig; Det 9de Fag er Indgang
til Kiøkkenet nordligst paa Siden med dobbelt [illegible] glatte
Fløidør, derindenfor et Bislaur 3 Al langt 2 Al bredt
med Hældtag til Siden og 2de brædde Døre, den ene til
Kiøkkenets Nord — den anden til Sønder-Siden. —

Paa Gavlene fra Loftet ere 4 smaa Lugevinduer,
2 fra hver Gavl, hvert Fag 1 Al høit og ½ Al bredt, i Ram-
men paa 6 smaa Ruder hver Ramme, deraf 3 i hveden.
Straatag det eene Fag paa Nordre-Gavlen gammelt, men
dette formeenes et Par nye Rammer. —

Af det dobbelte Brædtag kan kun det yderste
sees udvendig fra og befindes det nyt af god Materi-
alier og Paalægningen lagt, kun mangler Lægt og Tre at af-
stive Skarlagerende samt [illegible] Døre &c: imel-
lem Taskebrædderne; Dette Brædtag trænger alleene
til tvegange Tiære, hen anden at tiære, det første Tiære-
get tilsidst, da denne Mangel formodentlig skiønnes
at have foraarsaget Regn, som anmeldes paa Øster-
siden i stærk Regnveir at have fundet Sted. Paa Vester-
siden af Taget ere 3 Qvistvinduer, deraf de 2 til det under-
ste Loft, hvert 1 Al 2 T høit 1 Al bredt, med Ramme
paa 9 smaa Ruder; Det 3die Qvistvindue til Over-
loftet Loftet 22 T høit 18 T bredt med 9 Ruder Ram-

disse Vinduer Qvistes Sammenføining til Hovedtagets
Brædder fortiener at forbedres for at forekomme Van-
-dets Indtrængning som anmeldt at have fundet Sted.

Og af Ryggaasen gaar 2 Skorstene Rækker af
1½ Al høie Skorstenen bekledt.

Til Hovedindgangen paa Vestersiden gaaer en
Trappe af Tamorsteen 2¼ Al bred 5 Trin høi, nemlig
til Grundmurens horizontale Flugt.

Indvendig

1 En Gang fra Hoveddøren igiennem Bygningen, 4¼ Al
lang 5 Al 20 T dyb, hvor der i Forhuuset er Indgang
paa høire Haand til et lidet Contoir, paa venstre en
Opgang til Loftet ad en Winkeltrappe med Træer.
Til Baghuuset er fra denne Gang, en Dør til en anden
Gang eller Forstue i Baghuuset 3 Al 7 T lang 6¼ Al
dyb, hvorfra er paa høire Indgang ad en Fløidør til
Salen, paa venstre ad enkelt Dør til Spisestuen, samt
paa samme Side et muuret Skab 3 Al bredt 1 Al 16 T
dybt, hvortil Indgang er fra Spisestuen. —

2. Spisestuen paa 1 Fag til Bagsiden 6 Al 6 T lang 6½
Al bred, hvori hvidtmalet Lystcarl med Pasta-
ment og Fodlister, samt Væggene betrukket af
Papir paa Lærred, Døren med Gesimser omkring
samt Chabrane paa begge Sider af en 2 Etage Jern-
pyramide Kakkelovn; En Dør til det muurede Skab
i Gangen; En anden til Kiøkkengangen, og den tredje til

3. Dagligstuen paa 2 Fag til Forsiden 8½ Al lang,
5 Al 20 T dyb, med en 3 Etage Pyramide Kakkelovn, ca-
nelert, malet og betrukket som Spisestuen; hvorfra
er Indgang til

4. Sovekammeret paa 1 Fag til samme Side 5 Al 2 T
Langt, 5 Al 20 T dybt med en 3 Etage Pyramide Kakkelovn
betrukket, canelert og malet som No 2 og 3, En Dør herfra til

5. Hiørneværelse i Bygningens Nordvest Hiørne, 1 Fag
til Forsiden, betrukket, canelert og malet som de 3 fore-
gaaende, af 3 Al 10 T Længde, og 5 Al 20 T Dybde; Fra
dette Værelse er en Dør til [illegible]

Brunabótavirðingar Reykjavíkur © Borgarskjalasafn Reykjavíkur

Udbygning eller Garderobe; her er en Kakkelovn med Tromle, samt herfra en Dør til

6 Kiøkkenet eed 2 Fag til Gaardsiden, hvoraf Udgangen til Muuren ad dobbelt glatte Fløidør udgiør et [illegible] Kiøkkenet er 7 Al 17 T langt og 6½ Al bredt, med Skorsteen og Bageovn under Ildstedet. Til Skorsteenen [illegible] Røgen fra Kakkelovnene i No 2, 3, 4 og 5 med behørige Døre. I Kiøkkenet er langs Forbygningens Gavl et Kiøkkenbord med Hylder over og 3 lukkede Skabe under, ligeledes et Vask og Kiøkkenbord til Østersiden; herfra en Dør til

7. Gang eed 1 Fag langs Gaardsiden mellem Kiøkkenet og Pigestuen 4 Al 10 T lang 2 Al 4 T bred; denne Vindue er et med 2 Døre lukket Skab. Denne Gang er [illegible]

8 Spisekammer 4 Al 10 T langt og 3 Al 22 T dybt fra Gangen til Skillerums Muuren med Borde og Hylder, samt laaset Glatdør; Et Skab anmeldes derimod at mangle.

Fra denne Gang er Dør til Pigestuen som formeldt, og fra denne en anden til Forstuegangens østlige Afdeling; herfra gaaer atter en Fløidør til

9 Salen eed 3 Fag langs Gad- eller Østersiden, denne 13 Al 2 T lang 6½ Al bred med [illegible] Panelementer og Fodlister, [illegible] Taggesimser og [illegible]; [illegible] skal blive af samme Slags som i de øvrige Værelser men er endnu ikke færdig, ei heller Panel-Malningen; Midt i Salen men [illegible] i Skillerums Muuren med en i Fløiden [illegible] Pyramide Kakkelovn. Fra Salen er Indgangsdøren [illegible] Dør til

10 Hiørneværelse eed 1 Fag i Bygningens sydøstlige Hiørne, 4 Al 2 T langt 6½ Al dybt, [illegible] som de øvrige Værelser, men [illegible] og Malning ikke færdig. – Fra Salen gaaer [illegible] Dør til

11 det indre Contoir eed 2 Fag til Gadesiden 8 Al 14 T langt, 5 Al 20 T dybt, [illegible] og [illegible] som No 2, kun er Malningen ikke fuldkommen færdig. Her er en 2 Etage høi Pyramide Kakkelovn; videre en Dør til den [illegible] Udbygning, samt en anden til

12 det ydere Contoir ligeledes eed 2 Fag til samme Side, 7 Al 21 T langt, 5 Al 20 T dybt, behørigen indrettet med Hylder og et glat Panel bag ved. En to Etages Pyramide Kakkelovn samt en med Sandør lukket Camin, hvorfra en muuret Skorsteens Pibe gaaer op igiennem Bygningen; til denne Skorsteens Pibe gaaer Røgrørene fra Kakkelovnene i Salen og begge Contoirer; herfra er en Dør til Forstuegangen No 1. Alle Værelser mangler endnu Malning.

I hele Bygningen er [illegible] Bredgulv, Loftet gibset og Sidemuurene i samtlige Værelser indvendig [illegible] med [illegible] Fyldninger [illegible]. Dørene samt [illegible] af Rammer og Fyldninger [illegible] med indstemte Laase. Over Salsdørene er [illegible] og ligeledes over Gaddørene med Gesimser. —

Det nederste Loft.

Dertil er Opgang som formeldt fra Forstuegangen ad en Vindeltrappe ovenpaa lukket med en Dør; Høiden fra Loftet til Hanebielken 4 Al 3 Tommer. [illegible] med Stolper over alt langs Bygningen [illegible] muuret Skillerum; 2 Kvistvinduer [illegible] af Taget som [illegible]. Til [illegible] Gang [illegible] med [illegible] og laasede Glatdøre afdelte Værelser eed 8¾ Al Længde hvert, men Bredden efter Sperrebielken.

I hvert af de 4 Værelser et lidet Fag Glas-Vindue [illegible] indvendig fra [illegible]. I Nordøst-Hiørne Loftskammeret eed Gaardsiden et glat Panel 2 Al høit [illegible] fra Loftet til Taget. Sydøst Hiørne Kammeret anmeldes ogsaa at skulle giøres et [illegible] Panel [illegible] fra Loftet til Hanebielkerne [illegible] men [illegible] Panel [illegible] ikke [illegible]. Hanebielkerne kan ikke [illegible] af Loftet, [illegible] Gaardbeklædningen, men langs Loftet eed Østersiden er en [illegible] som anmeldes at være [illegible] til [illegible]

Brunabótavirðingar Reykjavíkur © Borgarskjalasafn Reykjavíkur

til Formderstuen. — Fra det underste Loft er en afdeelt Kammer og med Dør lukket Trappe til

det øverste eller Hanebielke Loftet

Høiden er 4 Al. 3 Tommer til Mønning. Et lidet Kvistvindue paa Vestsiden [illegible] bestemt; forresten ingen flere Inddelinger.

Udenfor Bygningen.

Saavidt til Synet som af Entrepreneuren Kiøbmand Møller er forføiet:

1. Et lidet Huus til Plads for 2 Køer opført af Græstørv, søndenfor Hovedbygningen.
2. Stakit langs hen foran (o: Vestenfor) Bygningen, med Port for Hoved-Indgangen, samt fra Hoved-Bygningen til [illegible] Forstaden; og med [illegible] Indhegning af en Have til [illegible] Østensiden af Huset af 15 Al. og 15 Al. Bredde og 33¼ Al. Længde. Det hele Stakkit er 121 Al. langt.
3. En liden Grundforhøining af Græstørv og Steen i den gamle Have langs ved det løbende Vand.
4. En liden Port med Stakit-Dør nordenfor Bygningen til det saakaldte Arnarhols Traðir.

Som endnu mangler til Bygningens Istandsættelse oplyses og anmærkes:

α Dobbelte eller indre Vinduer til de 3 Fag i Dagligstuen og Sovekammeret.

β Malning og [illegible] i Salen og det forskriftlige [illegible] Værelse.

γ Et Skab i Spisekammeret.

δ De nye Rammer [illegible] i det ene Fag af Gavlvinduerne paa Loftet.

ε [illegible] i det forskriftlige Loftsværelse.

ζ Nogle [illegible] tilligemed Reparation af det ene Kvistvindue paa Underloftet.

og η. [illegible] Reparation [illegible] Udbygningen paa Hovedgaarden.

Hvorimod forbeholdes for Stiftamtmanden saavel som Entrepreneurens Fuldmægtig sig [illegible] efter de fornødne Reparationer i sin Tid naar Bygningen med Tilbehør er fuldkommen færdig.

Saaledes afholdt efter vor bedste Skiønsomhed og samvittighedsfuld tilført, bekræfte vi med vore underskrevne Navne og [illegible] Signeter.

(underskrevet)

S. Swertsen (L. S.) Fr. Arnesen (L. S.)

Som Administrator (underskrevet) S. Thorgrimsen (Byfoged)

In fidem copiae

S. Thorgrimsen.

Brunabótavirðingar Reykjavíkur © Borgarskjalasafn Reykjavíkur

Brunabótavirðingar Reykjavíkur © Borgarskjalasafn Reykjavíkur

Aaret 1828 den 8de Januari have vi under-tegnede afholdt Synsforretning over Stiftamtmands Boligen her i Reikevig, samt tilhørende Udbygningen, Hauge Indhegningen, Gaarden og tilliggende Jord, efter Hr Land og Byfoged T. Thorgrimsens tilsendte Anmodning af gaars dato.

Hovedbygningen

Befindes saavel ud som indvendig saaledes beskaffen, som Forretningen af 2den Marti 1820 nøj-agtigen beskriver paa nogle Undtagelser nær ved Trappen og fra Kjøkkenet Loftsværelsets Afdeling og Panneling. —

Alle Vinduer og Døre ere malede 2 Gange efter hin anden i Sommeren 1825 og 26. Bestagene efterseete rundt indsatte, samt forsynede med nye Kittning. Muren udspækket omkring Vinduer og Døre og allevegne hvor Kalken var nedfalden.

Uagtet al i flere Aar anvendt Umage, har det ei været muligt at faa Taget at holde tæt, i Særdeleshed lækker det paa den Østlige side i den nordlige Ende. Taget er tjæret Sommeren 1825, 26, 27 hver gang og endeel af den Østlige Side endog 2de Gange. I Særdeleshed synes Taget paa Vestergavlen temmelig gammelt men kan dog endnu bygge nogle Aar. —

i No 1 Gangen er Muren hvidtet alt Træværket malet, samt det forværende Skab, her ere nogle Trælugger opslagne. —

Alle Kakkelovnene ere nedlagne om-gjorte, Rørene deels repareerte, eller gjort nye Kakkelovnene ere igjen opsatte.

Brunabótavirðingar Reykjavíkur © Borgarskjalasafn Reykjavíkur

Den i den forrige Synsforretning omtalte Tagrenne i Kökkenet No 6. vil ej bekvemmeligen kunde anbringes og efter Hr Stiftamtmandens mening er den unödvendig. Flisteret er repareret og hugne Hjörnesteen anbragte paa samme forkant, da Mursteene ikke kan holde, fra Caminen gaaer et med Planker beklædt muret Rör til Kjökkenet. —

Værelserne No 2. 3. 4 og 5. ere overalt malede, Væggene nyelig betrukne, Lofter og Kakkelovns pladser ere repareret og hvidtede

I Gangen No 7 er Træværket malet Muren spækket og gulmalet, i samme gang er anbragt et Skab med Hylder som før stod paa Loftet, derimod er det Skab som omtalt i forrige forretning flyttet ind i Spise kammeret No 8. som ligeledes er malet, Muren udspækket og gulmalet, deri ere fiere Hylder anbragte, 2de Kakkelovns Rör gaar igjennem Spise kammeret til Skorsteenen.

I Værelserne No 9. 10. og 11 ere Panelerne malede og Lofterne hvidtede samt Kakkelovns pladserne. Træværket i samtlige Værelser er gammelt, men synes endnu brugeligt nogle Aar.

I Contoiret er Træværket malet og Kakkelovns pladsen hvidtet.

Stakit Indhegning

Alle Stakitterne ere Repareret, paa den Nordlige Side af Gangen er Stakit sat omkring Haugen det som næsten er heelt omlagt. En Stakit Indhegning udenfor Staldbygningen flyttet, En Stakit Dör anbragt imellem Vaaningshuset og Staldbygningen.

Grund forhöielser

Opfyldt og Stakit Dör anbragt ud til Tunet, den lille broer Repareret, og betydelig

Efterat der, i sidste Aarene udfört en Deel Bygnings-Reparationer og andre Arbeider ved Stiftamtmands Boeligen, med tilliggende bygninger og Gaard, har det Kongelige Rentekammer forlangt, at det ved en Synsforretning skulde oplyses, hvorvidt benævnte Gaard med Tilliggende, nu er i aabodsfri Tilstand.

Den Grund skal jeg tjenstligen anmode Hr. Land og byefoged om, behageligen at vælge tvende uinteresserede, fagkyndige Mænd, i min Overværelse, saasnart skee kan, afholde saadan omtalte Synsforretning. — Forövrigt ønsker jeg ved denne, at det nærmere oplyses, hvorvidt bygningen m: m: nu ere i aabodsfrie Stand, og tagen hensyn til at [illegible] at afhjælpede Mangler, som endnu maatte befindes ved Samme, men og tillige undersøgt og angivet, hvilke Forbedringer eller andet Arbeide der maatte være udført udenfor de ved den under 3. August 1824 afholdte Synsforretning antegnede Mangler. — Til hvilken Ende det maatte behage Dem i sin Tid [illegible] at meddele de udstedende Synsforretninger, der maa [illegible] lægges til Grund for den nu foretagende. — Naar Forretningen er afholdt, ønsker jeg mig den meddeelt in duplo tilsendt tilligemed en Regning over de derved foranledigede Omkostninger. —

Islands Stifts og Sönder Amts Contoir d: 20de Nov: 1827

Hoppe

Til
Hr. Land og byefoged Thorgrimsen

vertat

Brunabótavirðingar Reykjavíkur © Borgarskjalasafn Reykjavíkur

Udmeldelse.

Paa Grund af hans Høivelbaarenhed, Herr Stiftamtmand og Amtmand Hoppes foranstaaende Requisition, udmeldes hermed som Synsmænd: Borger [illegible] Einar Helgasen og Snedker Gudbrand Stephensen, begge her af Byen, til imorgen Formiddag Kl: 11 Slet, i den [illegible] Requirentens Overvær og efter hans Paavisning, at foretage og afholde den forlangte Syns-, Bygnings- og Taxations-Forretning over Stiftamtmands Boligen, med tilliggende Bygninger og Jord, m. m. saaledes som de troste sig til, naar forlanges, eedeligen at affirmere.

Til Bekræftelse under min Haand og Byens Segl.

Reikevig, den 7de Januar 1828.

Thorgrimsen.

[illegible] antaget

Hoppe

[illegible] E. Helgasen

[illegible] G. Stephensen

Overlægning og opfyldning skeet, paa den anden side af Brönden, omendskiönt dette saavel som vedligeholdelsen af Brönden formenes at være Stiftamtmanden uvedkommende. –

Stakit Port

Her findes intet at erindre

Staldbygning og Törve skur

Herved er intet foretaget uden Tiæring til vedligeholdelsen, samt en omflötning af Skillerumet til Stalden, Grafsen sammestads og Trappen til Loftet. Laasen Repareret. –

Höeladen

De forhen omtalte mangler, ere afhiulpne i övrigt er det umuligt at giöre Taget tett uden at Lægge et nyt Bredde Tag m.m: Huset er formedelst Grunden som er lav og fugtig neppe brugeligt til Höe, men kunde bruges til Törv. –

Brönden

Denne omtalte som og den nærmere ved Huset, ere i stand satte med Laaer og Kum.

Túnet eller Græsmark

Steengiærdene ere Reparerede, saavel som det lader sig giöre uden aldeles omlægning, hvilket tilligemed kun skiönnes at være taxeret men ind i forretningen er anslaaet til 8 Rbd. –

Af foranförte kan sees at de i forretningen af 1824 anförte mangler ere afhiulpne, paa Stalden nær samt Lakkerams Tromle som nu ikke mere er nødvendig. –

Brunabótavirðingar Reykjavíkur © Borgarskjalasafn Reykjavíkur

Nota

Over de forbedringer der ere gjorte som ikke ere anmerkede som manglende i Synsforretningen af 3. aug. 1824. —

Blændrammer ere satte over alle Vinduerne, 2 paa hvert Fag, 1 paa begge Sider, 2den paa karmen over de øverste Vinduer.

Tagrender af Træe paa begge sider af Huset, paa begge Ender ere Træekiler indsatte mellem underbrædderne af Taget, for at forebygge Indfog og i mellem Tagene og tillige for at afværge Træk i Husets øverste Deel. — Til Brug ved Føring som og i Ildebrands tilfælde 1 Stor Stige. —

I Gangen No. 1 er Døren forsynet med Jernkramper og Hængelaas. —

I Forstuen En Fodskrabe af Jern, Et Jern til Lamper, En Klokke indtil Kjøkkenet anbragt. —

I Værelserne No. 2. 3. 4. 5–9. 10 og 11 ere Panelerne tækkede, Lister opslagne rundt omkring under Loftet samt omkring Dørene, alle disse Lister ere malede. —

I No. 2 Spisestuen er Et Skab i Muuren, hvori er lagt Hylder, sammestedes Et Jernstilit med Knage til Klædøj. —

I No. 3. Dagligstuen
Et messing Stilit med Knage til Klædøj, samt 2de Klokker den Ene til Pigekammeret den anden til Kjøkkenet. —

I No. 4. Sovekammeret
Ere Jernknagger anbragt til Klædøj, og En Klokke ud til Kjøkkenet. —

I No. 5. Herrens(?) Pige- og Bornekammer
En opsat En ny anskaffet Kakkelovn, da den anden er anvendt paa et andet Sted, som siden opgives. Kakkelovns Muuren er marmoreret for at dække den af [illegible] dernede Muur. I den lille Retirade ved Siden af dette Værelse er der lagt nyt Gulv.

I Kjøkkenet No. 6. Een nye Vaske med Rende, En ny Camindør anbragt, fra Kjøkkenet og til Loftet er der anbragt Trappe med Dør samt har fornyet Beslag. —

I No. 9 Salen er anbragt 1 Klokke ud til Kjøkkenet. I No. 11 det Indre Contoir er foruden de 2de forhenværende Smale Reoler anskaffet En 3die Større. Hver Rummet under En Pult 2 Døre med Laase og Hængsler, som udgjør Et Skab med Hylder. I det lille Kabinet ved Siden af dette Værelse er lagt Gulv og Loft af Brædder, samt En deel Knager anbragte og En Hylde. — I No. 12 det Ydre Contoir ere Panelerne tækkede, Lister satte omkring Dørene samt omkring i Værelset under Loftet, Kasser anbragte under Pulten, som er blevet tilrettet med nyt Beslag, Laas og Vandbund(?) af Træe anskaffede. Hængekassen Grøn malet, Bordlaaget paa samme Sort malet. Desuden anskaffet En lille Trappe og 2de Stiger(?) [illegible] der Ere udstoppet. —

Paa det øverste Loft opsat Et Kakkel-[illegible], som En følge af en forandring ved Døren til Trappen paa hvilken er anbragt En Laas, samt Jernkramper og Hængelaas, desuden Insat En ny Camin dør paa Loftet. —

Brunabótavirðingar Reykjavíkur © Borgarskjalasafn Reykjavíkur

Det nordøstlige Loftskammer som er Sigekammer, er nu afdelt i 2de med Dør og Vinduer i Skillerummet. Den nordlige afdeling heelt beklædt med Brædder, ud Loftet Taget og den ene side, Værelset er malet, som og Døren der gaaer ind til Kjökkenet. Den ene side af Værelset som er muur er tykket og hvidtet. i samme Vægg er anbragt den Kakkelovn der før stod i No 5 saaledes at den nu kan-nen Tilegges, og opvarmer saavel dette som Tjenerkammeret i det nordvestlige Hjørne; i den yderste afdeling indsat En nye Jern Camindör, samt nye Laas til samme. —

Det nordvestlige eller Tjenerkammeret er panelet og beklædt under Loftet men ikke malet, muurvægen er tykket og hvidtet, dette Kammer er afdelt i 2de Deele med Bræder Skillerum, med Vindue i Skillerummet og Dør med behørigt Beslag, En del Knager ere anbragte i dette Kammer, samt en nye Laas anskaffet til den ydere Dør. —

I Husets Sydligste Ende ere 2de Kammere, Et i det Sydvestlige Hjørne, som bruges til Pulte eller Forraadskammer. Dette Kammer er hvidtet, panelet, og nogle Hylder opslagne.

I det Sydøstlige Kammer som nu bruges til Brænde m:v: er Et opmuuret og med Planker beklædt, Kangt Rör, den i forrige Forretning omtalte Panneling i samme Kammer ..., da 3de øvrige Lofts Kammere ere blevne panelede.

Paa Hanebjelke Loftet En nye Jern Camindör.

De paa Hanebjelke Loftet beliggende i forrige Forretning omtalte Bygnings Materialier, ere forbrugte til forskjellige af det udförte

Reparations Arbeide og samtlige ei heller fuldstændige; Skjüden ere flere baade Reparerede, Nøgler og andre Smaating anskaffede og Repareret. —

Hestalden

Den Østlige Gavl omlagt af Steen og Græstørv, paalagt nyt Tag af Græstørv alt paa Islandsk maade, En ny Dørkarm og Dør, Vinduer indsatte, tagen Repareret, saavel lagt omkring Stalden og Broe over udløbs Renden til møddingstedet, som er udvidet og forandret. —

En Stakit Indhegning med 2de Døre Söndenfor Hestestalden hvori forsøg til Træplantning.

Lokumet

Er aldeles borttaget da det var Faldefærdigt, og Grunden saa lav at Vand stod over Gulvet, Et nyt dobbelt Lokum paa forhøiet Grund med Døre, Ruder og tilbehør, en af Træ, opført Østenfor Stald Bygningen.

Tunet

Ud til Arnarhols Tunet ere 2de Aabninger lukkede med Stakit Døre anbragte. Sydenfor samme med Øst er gravet En Rende for at afføre Vand, paa den Vestlige side opsat Et Steengjærde, nesten fra nyt af, Grunden hvorpaa de Forrige ... Stene er fyldt, og Sange gjennem planerede, hvilket Eiendommen til Forarmet har i Sinde at besaae med Hvid Kløver og Havre, Tunet er forøvrigt godt vedligeholdt og gjødet. Paa Hjemme Tunet er opsat Et Steengjerde med Rækken, som med Höit Vand gik over og beskadigede Tunet, ligeledes er Steengjærdet om en gammel Have planeret, samme blev sidste Sommer besaaet med Hvid Kløver som groede godt. —

Brunabótavirðingar Reykjavíkur © Borgarskjalasafn Reykjavíkur

Nota

Over hvad der endnu synes nødvendigt

J No 3. Dagligstuen synes en Dør nødvendig, udvendig i Rammen samme kan let anbringes og vil koste . . . 14 – „

J No 5 Børnekammeret

Forsatte Rammer, som med Glas og Hængsler vil koste . . . 8 – „

Jmellem det Indre Contoir og Salen, er en Dør nødvendig . . . 14 – „

Forsats Rammer til Begge Contoirene, vil koste . . . 32 – „

Staldbygningen

Til Tag paa Ommeldte Huus vil medgaae . . . 250 – „

Tømmer(?) til at Dække det nye opsatte Trade gjennem . . . 16 – „

1 Laas til Kjøkkendøren . . . 4 – „

Uagtet Bindingen er godt indlagt med Malering trænger det dog til at males i sær Tilbygningen(?) til det alene vil Malering og Arbeide koste . . . 10 – „

Summa 348 rbd.

Saaledes at være efter vort bedste Skjøn synet, bekræfte vi her vore undertegnede Navne og hostrykte Signeter. –

Einar Helgasen – Gudbr Stephensen

(L.S.) (L.S.)

Foranstaaende Forretning som de ommeldte Mænd, Snedker Einar Helgasen og Snedker Gudbrand Stephensen, for mig erkjendt sig villige til, naar forlanges, tørligen at bekræfte(?). Til Bekræftelse under min Haand og Byens Segl –
Reikevigs Byfogeds Contoir – ut supra – S. Thorgrimsen.

Brunabótavirðingar Reykjavíkur © Borgarskjalasafn Reykjavíkur

Copie. Eftersom der, i de sidste Aar, ere udførte nu flere Bygnings-Reparationer og andre Arbeider ved Stiftamtmands Boligen, med tilliggende Bygninger og Jorder, har det Kongelige Rentekammer forlangt, at der ved en Synsforretning, skulle oplyses, hvorvidt bemeldte Bolig med tilliggende, nu er i aaborddelig Tilstand. — Paa Grund heraf, maae jeg tjenstligen anmode Herr Land- og Byfoged om, behageligen at ville med Dette udmelde, sagkyndige Mænd, i min Overværelse, saasnart skee kan, afholde forbemeldte Synsforretning. — Iøvrigt ønsker jeg ved samme, at alene oplyst, hvorvidt Bygningen, m: m:, ere i [illegible] Stand, og tillige hvad det vilde koste at afhjelpe de Mangler, som endnu maatte befindes ved Samme, men og tillige undersøgt og angivet, hvilke Forbedringer eller andet Arbeide der maatte være udført siden før de, ved den under 3die Aug. 1824, afholdte Synsforretning, antegnede Mangler. — Til hvilken Ende, det maatte behage Dem, under selve Forretningen, at medbringe de nestforegaaende Synsforretninger, der maaskee kunne lægges til Grund for den nu [illegible]. — Naar Forretningen er afholdt, ønsker jeg mig den meddeelt in duplo beskreven tilligemed en Regning over de derved forefaldende Omkostninger. —

Islands Stifts- og Søndre Amts Contoir, d: 20 Novbr. 1827. Hoppe.

Til Herr Land- og Byfoged Thorgrimsen.

Copiens Rigtighed bevidner
Thorgrimsen.

Udmeldelse. Paa Grund af Hans Høivelbaarenhed, Herr Stiftamtmand og Amtmand Hoppes foranstaaende Requisition, udmeldes herved som sagkyndige Mænd: Snedker Einar Helgasen og Smed Gudbrand Stephensen, begge her af Byen, til imorgen Formiddag Kl: 11 Slet, i den før Requirentes Overvær, og efter hans Paavisning, at foretage og afholde den forlangte Syns= Besigtigelses= og Overslags Forretning over Stiftamtmands Boligen, med tilliggende Bygninger og Jorder m: m:, saaledes som de troer sig til, naar forlanges, edeligen at afhjemle.

Til Bekræftelse under min Haand og Byens Segl.

Reykjavik 7 Januari 1828. Thorgrimsen.

Forevist og antaget.
Hoppe.

Seet og læst E: Helgasen
ligeledes G: Stephensen

SIGILLUM CIVITATIS REIKIAVICAE

Brunabótavirðingar Reykjavíkur © Borgarskjalasafn Reykjavíkur

Brunabótavirðingar Reykjavíkur © Borgarskjalasafn Reykjavíkur

Efter Hr. Byefogedens og Byefogedens Udskrift af 27de dennes, have vi undertegnede afholdt en Synsforretning over Stiftamtmandens Bolig her i Reykjavig og befandtes som følger:

Hovedbygningen:

er opført af Tømmerstokken, 21 al: lang fra Syd til Nord, bred fra Øst til Vest 10 al: paa en paralelle Grundsteen. Forindgangen paa den østlige Side er 3½ al: høj, 2 bred, er klædt af Planker med behørig Beslag; paa samme Side ere 8te Fag Vinduer med [illegible]. Tilbygningen indtil hver Gavl, hver 4 al: lange, 4½ bred og 2½ al: høj til Tagskjegget med dobbelt Bræd bedækning. Husets bagside er ligesom Forsiden med 8te Fag Vinduer og [illegible] med Dør til Kjøkkenet, forsynet med et Skur af 3 al:s Længde 2 al:s Bredde, Bræddetag og tvende Døre. Paa hver Ende af Bygningen tvende Fag Vinduer til Loftsværelserne. —

Taget

er især paa Østersiden beskadiget og trænger til en Reparation som vi anslaaer til 50 Rbd, og uagtet denne Reparation skeer er dog Taget ikke af Varighed og Huset trænger til et nyt Tag. — Paa begge Sider under Tagskjegget ere der anbragte Tag-render. Paa Vestersiden af Taget er anbragte

3 Skielsvinduer, de er i dissen til det under den Loft der vender til Haanbielkene. Huuset har tvende Skorsteene 1½ al: over Tagryggen, begge besørgende beklædte. En Steentrappe er til Hovedindgangen paa Huusets vestligeside af huggen Graasteen, ingen Steen.—

1. Forstuen gaaer tvers igiennem Bygningen, 4½ al: lang 5 al: 20 T. dyb, hvor fra Indgangen til Contoiret er paa søndre Side og Opgangen til Loftet paa Vestersiden. Under Lofttrappen er der anbragt et Skab med Hængelaase. I Forstuen er der anbragt en Ladestrabe, Steen til en Lampe og Klokke udtil Kiøkkenet. I Dybden af forbenævnte Forstue er en Gang imellem Salen og Spisestuen 3 al: 7 T. lang 6½ al: dyb og paa Vestersiden et indmuuret Skab, 3 al: bredt 1 al: i dybt hvortil Indgangen er fra Spisestuen; paa søndre Side et Træskab med Hylder, Døre, Laase og Hængsler.—
2. Spisestuen, 6½ al: lang 6¼ al: bred; Bræddepanelet og tapetseret med 2 Etagers Jern Pyramidekakkelovn; Et Fag Vinduer vender til Gaarden; derfra gaaer en Dør til
3. Dagligstuen som er paa tvende Fag Vinduer til Vestsiden, 8½ al: lang 5 al: 20 T. dyb med tre Etagers Pyramidekakkelovn. Panelet malet og betrukket som den forrige; derfra en Dør til
4. Sovekammer paa et Fag til samme Side, 5 al: 2 T. lang 5 al: 20 T. dybt med en tre Etage Pyramidekakkelovn betrukket, panelet og malet som de forrige, en Dør gaaer derfra til
5. Pigekammer, et Fiirrumsværelse, med et Fag Vinduer til Vestsiden, betrukket, panelet og malet; Værelset er 3 al: 10 T. langt 5 al: 20 T. dybt, med en rund Kakkelovn

Extract

Copie

Det er communiceret mig, at Hans Majestæt Kongen, under 17de Januar sidstl. allernaadigst har behaget, at udnævne Kammerjunker og Overauditeur Lorentz Angel Krieger, Auditeur ved det 2det Livregiment til Fods, til Amtmand for Sønderamtet, og tillige til, indtil videre, at constituere ham, til at forestaae Stiftamtmands Embedet for Island, har det Kongelige Rentekammer i Skrivelse dateret 7de Febr. sidstafvigte, derfor paalagt mig blandt andet, at foranstalte, at det af mig, som Stiftamtmand, hidtil beboede Vaaningshuus, med tilhørende Bygninger og Marker, ved en lovlig Synsforretning til ham bliver overleveret i en aabodsfrie Tilstand.—

Paa Grund deraf, maa jeg tienstligen anmode Hr Krigsraad om, behageligen at ville, med dertil udvalgte sagkyndige og upartiske Mænd, i Amtmand og constitueret Stiftamtmand Kriegers, samt min Overværelse, saa snart skee kan, afholde forbemeldte Syns- og Overleverings-Forretning af Stiftamtmandsboligen, med tilhørende Huus, Have og Marker.—

Naar Forretningen er afholdt ønsker jeg mig den med det beskrevne in duplo, tilligemed Regning over de derved foranledigede Omkostninger.— I henseende til den [illegible] som Forretningen udføres,

[illegible]

paa, da vilde De behage, derom at afhandle det nærmere Fornødne med Amtmand Krieger som modtagende, og mig som afleverende.—

Islands Stifts- og Sønderamtets Contoir d: 25 Junii 1829

Hoppe

Til Byefoged Hr Krigsraad Ulstrup

Copiens Rigtighed bekræfter

Ulstrup

Udmeldelse

Paa Grund af foranstaaende Requisition, samt de for Undkommende derfor giorte Begiering, om summarisk Forberedelse, saavidt at Forretningen kunne foretages snarest mueligt, udmelder herved som sagkyndige Mænd

Vertshuusmester Ibelgeren og

Tømmermester Olsen — begge her af Byen

No 1822.

til Mandagen 29de Junii da om Formiddagen Kl 11 Slet under min Anførsel, efter den for Requirenternes Paavisning og i Amtmand og constitueret Stiftamtmand Kriegers Nærværelse at foretage og afholde den forlangte Syns- og Overleverings Forretning af Stiftamtmands-boligen med tilhørende Huuse, Have og Marker, saavelsom de siden tröster sig til, om forlanges, endeligen at afsinde.

Til Bekræftelse under min Haand og Byens Segl

Reikeviigs Byefoged Contoir d: 27 Junii 1829.

Ulstrup

9

3 al: 10 T. lang

Betrækkene i dette Værelse ere beskadigede noget af Fugtighed.— Fra dette Værelse gaaer en Dør til det udmaalede Garderobe.—

6. Kiökken, gaaer to Loug, hvorfra det ene udgiör Udgangen til Slusen og en dobbelt Fløjdør, ikkun med fuldt Beslag sin uden Laas. Kiökkenet er 17 al. 17 T. langt 6½ al: bredt, med Skorsteen opmuret af Muursteen og hugne graasteen i Hiörnene. Til Skorsteenen hörer Luger med Dörre fra Kakkelovnene i No 2, 3, 4 og 5; i Kiökkenet er langs med Bygningens Gavl et Kiökkenbord med Skab under og tvende Dörre og en Rist over; Ligeledes paa Siden et Vaskebord og Vask med en Rende udtil Gaarden.

7. Gangen, langs Bagsiden imellem Kiökkenet og Spisestuen 4 al: 10 T. lang 2 al: 14 T. bred; Et Loug Vinduer, under samme er der et med tvende Dörre lukket Skab. Ligeledes er her et andet stort Skab med Hængslaase og Skuffer. Ved Siden af denne Gang er et med Panel afdeelt

8. Kammer, som er et Spisekammer, 4 al: 10 T. langt 3 al: 22 T. dybt med Børd og Hylder, samt et lukt Skab med otte Skuffer.

9. Salen. Indgangen har en Fløjdør. Værelset 13 al. 2 T. langt, 6½ al: bredt med Brystpanel og Loggegesimt med en Steenkakkelovn. 3 Loug Vinduer. Ved Enden af Salen er en Dør til

10. Kabinet paa et Loug Vinduer, 4 al: 2 T. langt 6½ dybt. Panelet som de ovennævnte Værelser, dog Betrækket noget beskadiget af Fugtighed fra Gangen; Fra Salen gaaer en Enkeltdør til

11. Contoiret paa to Loug til Forsiden, 8 al: 14 T. langt 5 al: 20 T. dybt med Brystpanel og Betræk og en Pyramidekakkelovn af 2 Etager, samt et brunt malet Skriverbord med Skuffer og 3 Stoler; Herfra gaaer en

Brunabótavirðingar Reykjavíkur © Borgarskjalasafn Reykjavíkur

Dör til den opmurede Gaardsudbygning, og en anden til
12 Det ydre Contoir paa 2 Fag 7 al: 21 T. lang 5 al: 20 T.
dybt behörigen indrettet; hvori et dobbelt Skrivepult, overtrukket
med Voxdug, d[itt]o enkelt overtrukket med grönt Klæde, under samme er ind-
rettet Skab med Afdelinger og 2 Dörre for; 2de Contoir-Stole og en lille Trappe
Contoiret er overalt panelet og malet, med en 2 Etagers Pyramide Ka-
kkelovn, samt en for uden lukket Kamin, med Jern-dör, hvorfra et
muuret Skorsteens-rör gaaer op i gjennem Bygningen; Til dette
Skorsteens-rör leder Rögen fra Salen og begge Contoirerne
Man ønsker flere Hylder paa dette Contoir

Til Loftet

ere der 2de Opgange, en fra Forstuen, og den anden fra ~~Forstuen~~
Kiökkenet, og paa samme, ere der indrettede 4 Kammere, i hvis [illegible]
Nordlige Ende, panelede paa 2de Sider, og ligeledes under Hanebielken
med Dörre, Hengsler, og Laase; 2 af disse Værelser, opvarmes af
en Kakkelovn i mellem Væggen, forsynet med Jernplade under Ild-
stedet; I den sydlige Ende af Loftet, ere 2de Kammere, det ene
til Brænde kammer, det andet til Pulter-kammer, det sidstmeldte
panelet under Tagsiden; Den övrige Deel af Loftet, oplyses
af 2de Graat-Vinduer fra Vestsiden, og tiener til Pakkrum; for
fra gaaer en Trappe til Hanebielke-loftet med en Dör, og Hengelaas
for

Udvendige Bygninger

1, Hoeladen, opfört af Bindingsværk og Bræder 10½ al: lang og 10 al: br: ~~med~~ [er] indrettet [en] Hestestald, og Loft i det halve Huus. Huset er i god stand, med et nyt over-tag; samt Slaaer og Laas

2, Koestalden, opfört af Steen og Græstörv; indrettet for 4 Köer med Bræder-gulv og Loft. Lidet Brøstfældigt. —

3, apartement opfört af Bindingsværk og Bræder, med 2de Dörre, behörig Beslag, i god stand.

4, Törvehuset af Steen og Græstörv, opfört med Bræddertag; Dette Huus er i maadelig Tilstand; op af grunden, og under Væggene, indströmmer [illegible] Vand, at det ikke kan tiene til sin Bestemmelse, da Huset og Stedet hvor det staaer, ikke er en Reparation værd; Der uden er dette Huus saa lille, at det ikke kan rumme mere end det halve af den ild-brand af Törv som Husets

Beboerne behöve

Skaktværket og Hovedbygningen var deels nyt deels
gamle dog i brugbar Stand. Græsmarken, der er ind-
hegnet, er i god Stand ligesom Kiökkenhaven, ligeledes
Brönden til Huset.

Nota

Til Bygningens Reparation vil udfordres:

1. Til Taget	50 rd
2. Til Ud- og Indvendig Udspækning	30 —
3. Vinduernes Bestandige Reparation og Maling	10 —
4. til No. 9. o: Kakkelovnen, dens Reparation	5 —
	95 rd

Videre findes ikke at være nöd. Bygningens
nödvendige Vedligeholdelse, men som mærkelige
Mangler ved Bygningen, og som Beboerne
ikke kan komme Beboerne til [illegible] mangler

1. Bredebeklædning til begge Værelsernes udvendige
Gavle, der er opmurede Gavle ikke kan conservere
de indvendige Betræk formedelst Fugtighed, der
trækker bestandig igiennem udvendig. Hertil for-
nødes at [illegible] omtrent 200 rd —
2. Et Forvæsur ved Husets nordlige Ende er og
nödvendigt og [illegible] til at [illegible] koste 32 rd
3. Tre nye Vinduer koster - 18 rd —
4. En Dör udvendig i Gangen imellem Dagligstuen
og Spisestuen, vil koste - 14 rd —
5. Forsatsrammer til [illegible]
6. Imellem det indre Contoir og Salen er en Dör
nödvendig - 14 rd. - Forsatsrammer til begge
Contoirerne 32 rd, alt hvad derved mangler 66 rd

Hvilket at være Synet efter bedste Skiön
betrakte vi med vore underskrevne Navne og
forsegle Signeter. Reikevig den 29de Juni 1829.

E. Helgasen   Oleu

Brunabótavirðingar Reykjavíkur © Borgarskjalasafn Reykjavíkur

Brunabótavirðingar Reykjavíkur © Borgarskjalasafn Reykjavíkur

Regner Christopher Ulstrup Kongelig Majestæts Krigsassessor, Land-foged paa Island og Byefoged i Rei-kevig Kiöbstad under Sönder Amtet sammesteds:

Giør vitterligt: Aar 1831 Tirsdagen den 11te Januari indfandt jeg mig med udmeldte Mænd Kiöbmand C: W: Ebbesen og Snedkermester E. Helgesen Borgere i Reikevig ved Stiftamtmands Boeligen her i Byen, for ifölge Stiftamtmand von Kriegers Requisition af 8de dennes at afholde en Synsforretning over de Forbed-ringer og Forandringer som har i Löbet af Aaret 1830 har foretaget ved denne Kongelige Eiendom. -

Forbemeldte Requisition og Byefogdens Udmeldelse af samme Dato, lyde saaledes:

1. Requisitionen.

„I Anledning af en forestaaende Indberetning til
„det Kongelige Rentekammer, angaaende de Forandringer
„og Forbedringer, som jeg i Löbet af Aaret 1830 har fore-
„-taget ved Stiftamtmands Boeligen her ved Haugen og
„Marken, maa jeg herved tienstligen fare Herr Krigs-
„-assessor anmode om, behageligen at ville med Vedtægt
„udnævnte 2 Gode-mænd afholde en Synsforretning
„herover; ved hvilken Leilighed jeg tillige maa bede

Brunabótavirðingar Reykjavíkur © Borgarskjalasafn Reykjavíkur

"Dem at lade Synsmændene afgive deres Formening
"saavel om Nödvendigheden af at lade noget foretage
"ved denne Kongelige Eiendom, som om Hensigtsmæssigheden
"af de af mig foretagne Arbeider. – Om den af Dem
"til Forretningens Afholdelse bestemte Dag, maa jeg
"tjenstligen bede mig underrettet forat kunne
"give Möde og paavise hvad der bör undersöges. –
"Naar Forretningen er sluttet, forventer jeg mig
"den in forma beskreven behageligen meddeelt." –

Islands Stifts og Sønder Amts Contoir d. 8 Januar 1831

L. v. Krieger

"Til Sysselmand Herr Krigsassessor Ulstrup."

2. Udmeldelsen:

"Stiftamtmand og Amtmand L: v: Krieger har i Re-
"quisition til mig af 8de sidstleden begjært afholdt
"en lovlig Synsforretning over de Forbedringer
"og Forandringer hvilke Han i Löbet af Aaret 1830
"har foretaget ved Stift Amtmands-boligen med
"tilhörende Hauge og Marker, samt derhos forlangt
"de udmeldte Synsmænd afgivne Formening om
"Nödvendigheden og Hensigtsmæssigheden af de
"foretagne Arbeider.

"Udmeldelse:

"Paa Grund heraf fornævnte Requisition, udmelder
"jeg som Sagkyndige Mænd D'Hr
"Kiöbmand C. N. Ebbesen og
"Snedkermester Helgesen

I Anledning af min foregaaende Indberetning til det
Kongelige Rentekammer angaaende de Forandringer
og Forbedringer, som jeg i Löbet af Aaret 1830 har fore-
taget ved Stiftamtmandsboligen selv, med Haugen og
Markerne, maa jeg herved tjenstligen have Herr Krigs-
assessor anmodet om, behageligen at ville med dertil
udnævnte 2 gode Mænd afholde en Synsforretning
herover, ved hvilken Leilighed jeg tillige maa bede Dem
at lade Synsmændene afgive deres Formening saa-
vel om Nödvendigheden af at foretage noget ved
denne Kongelige Eiendom, som om Hensigtsmæssigheden
af de af mig foretagne Arbeider. Om den af Dem
til Forretningens Afholdelse bestemte Dag maa jeg tjenst-
ligen bede mig underrettet, forat kunne give Möde og
paavise hvad der bör undersöges. Naar Forretningen
er sluttet, forventer jeg mig den in forma beskreven
behageligen meddeelt. –

Islands Stifts og Sönderamts Contoir d. 8de Januar 1831

Krieger

Til
Sysselmand, Herr Krigsassessor Ulstrup

BB 322 8/1 31

Brunabótavirðingar Reykjavíkur © Borgarskjalasafn Reykjavíkur

Paa det nordlige Tuns sydvestlige Side opført et forsvarligt Stakitværk af Lægter, 24½ Favne langt imod Vest, samt et brunrøde malede Bommer og nogenlunde Ende af Steengjerdet ved Tunet. —

Paa det sydlige Tuns nordvestlige Side, opmalet [illegible] og paa et malet Træstakitværk, 6 Alen langt ind til Tunet.

Omkring Haugen opført en Steenmur, 2¾ Alen høi, 2½ Alen bred forandret og [illegible] Alen bred, 41 Alen lang imod Norden, b, et malet Træstakitværk imod Vesten, 77½ Alen langt c, et ditto, 6 Alen langt, der forbinder Vaaningshuset med den forommeldte Steenmur, d, et Steengjerde imod Syden, 48½ Alen langt. e, lagt 6 Fag Steentrapper fra Haugen og op til Husets Dør. f, opsat 2 Miisbænke, hver 12 Alen lang høvlede og malede. g, 2 nye Havebænke h, repareret Pallisaden. —

Vaaningshuset udvendig udspækket og hvidtet; indvendig forandret Dagligstuen og udvidet den med et Loft, gjort, ganske malet og betrukken med Steen. Ligeledes et nyt Spiiskammer af [illegible]. Opmalet Dagligstuen, sat et nyt Vindue deri, et nyt Bord og et nyt malet Skab. Hvidtet begge Contoirværelserne; og Kjøkkenet malet baade i forrige Aar og nu. Hele Udhuset opmalet. Nedtaget alle Vinduesrammerne og indsat flere nye, repareret og opmalet alle Husets Vinduer udvendig.

Omkring Vaaningshuset anlagt Afløbsrender gravet Render for at bortføre Vandet; repareret Bagskalden, hvortil bemærkes at Tømmerhuset ikke er repareret, men da det er faldefærdigt befindes det nu at være ingen Reparation værd. —

Det sydlige Tun har faaet mod Syden et nyt Steengjerde, 2 Alen bredt 2¼ Alen høit, 108 Favne langt, hvilket Gjerde er sat i nye Linie, hvorved Tunet er bleven noget udvidet. Der er skrabet en betydelig Mængde Steen, hvoraf mange alt ere bortførte, mange henligge

Brunabótavirðingar Reykjavíkur © Borgarskjalasafn Reykjavíkur

endnu paa Marken. — Ud af dette Tuun er afstukket i foregaaende Sommer et Stykke af 10,368 □ Alnes Størrelse.

Endvidere er der lagt en Steen omkring hele Haugen og langs med det nye Tuungjerde, 3 Alen bred og 371 Alen lang, omtrent belagt med Gruus, fortsat med 3 malede Bomme samt med en Steendæmning af 85 Alnes Længde imod Søen. +

Slutteligen undlade vi ikke at tilføie, i følge fra Amtmandens Befaling, at saavel Huset som Haugen trænger højligen til Forbedring; at de indvendigen foretagne Forandringer ere særdeles hensigtsmæssige, at Gjerderne omkring Haugen og Marken ere blandt de bedst opførte her paa Sønderlandet; at Dyrkningen sikkert vil være gavnlig, saavel som at Exemplet for andre, som i Tidensfor Hr Amtmanden selv, samt udtægten at denne langvarige Bygning med disse Forbedringer indvendigen blevne nære bygninger og udvendigen blevne betydeligen forskjønnet. —

Reikevig d: 11te Januar 1831 —

C. W. Ebbesen (L. S.)

E. Helgasen (L. S.)

+ Ligeledes er langs Husets Façade fra Nord til Syd anlagt en smuk grønklædt Terrasse der fører med til Haugen og tjener denne til Ziir og Pryd.

" bygge samt Byen, til Tirsdagen den 11te denne Maaned
" om Formiddagen Klokken 11 Slet under min Anförsel
" og efter den höje Requirents Forevisning, at foretage
" og afholde den forlangte Synsforretning over Stifts-
"Amtmandsboligen med tilhörende Have og Materialer
" saa og siden afgive den lige der begierte Erklæring
" om Nödvendigheden og Hensigtsmæssigheden af de fore-
"tagne Arbeider, saaledes som de skjönne sig til om
" forlanges for dette nödvendigen at afhjemle og bekræfte."
" Reikevigs Byefoged Contoir, den 9 Junii 1831
" under min Haand og Byens Segl
" Ulstrup
(: L: S:)

" Forevist L: Krieger. [illegible] Ebbesen [illegible] af Helgesen."

Efter Forevisning af Herr Stiftamtmand von Krieger blev den requirerede Synsforretning ved de udmeldte Mænd under Byfogdens Anförsel strax foretaget og afholdt som fölger:

1. Paa det nordlige Tunets sydvestlige Side er opført et hvidt Staketværk af Lister 73½ al. langt imod Söen, samt sat lavede malede Bomme og [illegible] foden af Steengierdet ved Bradernes.—
2. Paa det sydlige Tunets nordvestlige Side opmaalt Porten og sat et malet Træstaketværk 6 al. langt indtil Huset. —

Brunabótavirðingar Reykjavíkur © Borgarskjalasafn Reykjavíkur

3. Omkring Haugen er opført:
a, en Steenvold 2 3/4 Alen høj, 2 1/2 Alen bred forneden og 2 Alen bred foroven 41 Alen lang mod Norden.–
b. et malet Træstakitværk imod Vesten 77 1/2 Al. langt.–
c, et D[itt]o 6 Alen langt, der forbinder Vaaningshuuset med den fornævnte Steenvold.–
d. et Steengierde imod Syden 48 1/2 Alen langt
e. lagt 6 Fuger Steentrapper fra Haugen og op til Husets Døre.–
f. opført 2 Mistbænke, hver 12 Alen lange beklædt og malede
g. sat 2 nye Haugebænke og
h. repareret Vandhuset.–

4, Vaaningshuset er udvendig udspækket og hvidtet, indvendig forandret Spisestuen og udvidet den med et Fag, gibset, pannelet, malet og betrukken samme Stue – opsat deri et nyt Skjænkskab af beitset Syrentræer. Opmalet Spisekammeret, sat et nyt Vindue deri, et nyt Bord og et malet Tyreskab; hvidtet begge Contoirerne og Dagstuen; Kiökkenet malet baade forrige Aar og nu – hele Dagstuen opmalet. Nedtaget alle Kakkelovnene og indsat flere nye Døre – Repareret og opmalet alle Husets Vinduer udvendig. –

5. Omkring Vaaningshuset anlagt Rendestene og gravet Kanaler forat bortføre Vandet; repareret Tagstenen. Hertil bemærkes at Sommerhuuset ikke er repareret, men da det er saa faldefærdigt, befindes det ei at være nogen Reparation værd –

6. Det sydlige Tuun her foran mod Syden et nyt Steengierde 2 Alen bredt, 2 1/4 Al: høit 324 Alen langt, hvilket giærde er sat i en lige Linie, hvorved Tuunet er bleven noget udvidet. Der er sprængt en betydelig Mængde Steen, hvoraf mange alt ere bortførte, mange henligge endnu paa Marken – Af dette Tuun er slettet i forrige Sommer et Stykke af 10,368 □ Alens Størrelse

7. Endvidere er der lagt en Vei omkring hele Haugen og langs med det nye Tuungierde, 3 Alen bred og 371 Alen lang overalt belagt med Gruus og forsynet med 3 malede Bomme, samt med en Steenlægning af 85 Al. Længde imod Vesten. Ligeledes er langs Husets Vestside fra Nord til Syd anlagt en Smule med Grønsværs beklædt Terrasse, der føre ned til Haugen og tiener denne til Ziir og Pryd. –

Slutteligen undlade vi ikke at tilföje, ifölge Herr Amtmandens Begiæring, at saavel Huset som Haugen trængte höjligen til Forbedring, at de indvendigen foretagne Forandringer ere særdeles hensigtsmæssige, at Giærderne omkring Haugen og Marken ere blandt de bedste og förste herpaa Sönderlandet, at Tuunsletningen sammesteds vil være gavnlig, saavel som et Exempel for andre, som i Tiden for Herr Amtmanden sees, samt endeligen, at denne Kongelige Bygning ved disse Forbedringer, indvendig er bleven mere beqvem og udvendig er bleven betydeligen forskiönnet. —

At denne Synsforretning saavel som Undersögelsen af de foretagne Forbedringer er bestemt og affattet efter vores bedste Skiönnende ere vi naar forlanges villige til Edeligen at afhiemle —

Reikevig den 11 Januar 1831

C:W: Ebbesen. E: Helgesen
(L:S) (L:S)

Saaledes at være passeret bevidnes herved under min Haand og Embeds Segl. —

Brunabótavirðingar Reykjavíkur © Borgarskjalasafn Reykjavíkur

Regner Christopher Ulstrup

Kongelig Majestæts Krigsassessor Landfoged i Island og Byefoged i Reikevig Kiöbstad under Sönder Amtet sammesteds

Gjör vitterligt: At Aar 1831 Onsdagen den 14de December indfandt sig med mig udmeldte mænd Kiöbmand S: Sivertsen og Handelsfactor Th; H; Thomsen Borgere i Reikevig ved Stiftamtmandsboligen her i Byen, for ifölge en af Höiærværdige Herr Stiftamtmand Krieger til Byfogden i Reikevig skreven Requisition at afholde Synsforretning over de af ham i sidste Sommer foretagne Arbeider og Reparationer ved hans Bolig og dens Tilliggende. — Requisitionen tilligemed den derpaagrundede Udmeldelse lyder saaledes.

"Ifölge Hans Majestæts allerhöjeste Resolution af 1ste Junii d. A. skal, naar Reparationen af Stiftamtmandshusets Tag og Opförelsen af nye Udhuse er tilendebragt, derover afholdes en Synsforretning, hvorved saavel de nye Bygningers Beskaffenhed, som Tagets Tilstand skal oplyses."

"Da disse Arbeider ved formeldte Bolig nu ere fuldförte, skulde jeg ikke undlade herved tjenstligen at have Herr Krigsassessor anmodet om, at lage

ligen at ville, med Vedkommende udnævnte 2 gode Mænd afholde den befalede Synsforretning, ved hvilken Lei-ligheed jeg tilligemed maa bede Dem at lade Synsmæn-dene afgive deres Formening om, i hvad Forhold de iflølge Regningerne, som under Forretningen skulle blive forevist, medgangne Omkostninger staae til de fore-tagne Arbeider. — Ligesaa önsker jeg, da jeg tillige i Löbet af Sommeren har foretaget adskillige væsentlige Forbedringer og Forandringer med det indre i denne Bygning, at disse Arbeider tillige blive synede. Om den af Dem til Forretningens Afholdelse bestemte Dag maae jeg tienstligen udbede mig underrettet, for at kunne give Möde og paavise hvad der bör undersøges, og naar jeg naar Forretningen er sluttet, udbeder mig samme in forma beskrevet behageligen meddeelt."

Islands Stifts og Sönder-Amts Contoir den 10de Dec 1831

L:A:Krieger.

"Til Land og Byefoged Herr Krigsassessor Ulstrup." —

"I Anledning af foranstaaende Requisition udnævnes herved Hr. Kiöbmand Sigurd Sivertsen og Handelsfactor Thomas Heinrich Thomsen Borgere i Reikevig, til i den høie Requirentes Overværelse, og under min An-førsel, at foretage den forlangte Synsforretning i Over-eensstemmelse med forbemeldte Skrivelses Indhold, og saaledes som de finde, om forlanges, troste sig edligen at bekræfte. — Forretningen vil begynde i Morgen For-middag Kl. 11."

"Reikevigs Byefoged Contoir den 13de Dec 1831

Under min haand og Byens Segl.

Hr. Krigsassessor Ulstrups ... constituerede Fuldm.

Finsen." — (L. S.)

Forevist L:A:Krieger. S:Sivertsen. Thos. H: Thomsen. —

Synsforretningen gik saaledes for sig som fölger: Herr Stiftamtmanden paaviste Husets Tag hvoraf den vestlige Side er bleven repareret ved at indsætte paa flere Steder nye tilhøvlede Bræder, hvorimod det østlige Tag befindes at være heelt omlagt; det er lagt af hertil ere gode høvlede Bræder; Taget er paa den nordre og søndre Gavl forsynet med nye Vindskeder; det hele er tiæret 2 a 3 gange; 2 nye hvidmalede Skorsteenspiber ere indsatte; en Vedtilhørende Skur foran Kjøkkendøren er opført fra nyt af; det er 5 al og 6 Tommer langt og 3 al 5 T. bredt; Skuret er høvlet ligesom det Tag; dette sidste er tiæret, Skuret selv derimod malet hvidt. I Skuret findes indsat et Vindue med 8 grønne Glasruder. —

Parallel med Forandbygningen 18 Al østligere er lagt paa en opsat Grund et Vaskehuus 15 7/8 Al langt 9 5/8 Al bredt, med 2 Døre, 2 Vinduer, et paa hver Gavl med 9 grønne Ruder hvert. — Huset er udvendigen høvlet ligesom Taget; Taget der er tiæret flere gange. Huset selv er malet rødt, Dö-rene ere malede hvide. Det østre Deel imod Norden indtages et lovet Rum, hvorpaa Giemmested for Torv; den sydlige Vinduerne er adskilt derfra ved en Bræddevæg, og dette Rum er bestemt til Opbevaringssted for Brænde. — Paa sydvestre Deel af Huset er et Brædeloft med Trappe og Lem. —

Brunabótavirðingar Reykjavíkur © Borgarskjalasafn Reykjavíkur

12½ Alen sönderfor dette Huus er opført et andet Træehuus 17⅛ Alen langt, 9⅛ Al. bredt. Dets vestlige Facade har 2 Vinduer og 3 Döre. Et lidet Vindue med 4 grönne Glarruder findes paa den nordlige og sydlige Gavl. Huset er indvendigen afdeelt i 3 Dele, hvoraf den nordre Deel indeholder Plads til 3 Heste; den mellemste Deel er indrettet til Höe og Brænde; den söndre Deel til Stald for 4 Kiöer. Heste-Stalden og Koestalden forsynes et Vindue hver med 6 grönne Glarruder; over Dören til Kreaturerne er anbragt et Vindue med Træruder. Indvendigen er hele Bygningen opmuret med flade Steen og Leer og udspækket med Kalk; over hele denne Bygning er et Loft der er af delt saaledes at over Hestene og Kreaturerne haves et stort Rum med Trappe og tilhörende Luge fra Koestalden i hvilken Afdeling er sat et Sengested, fast i Væggen, til en Karl. Den til denne Afdeling hörende Gavl er derunder indvendig beklædt med Bræder. Dette Huus er udvendig beklædt med gamle høvlede Bræder; Taget, der er dobbelt, er derimod udvendigen nye høvlede Bræder. Det hele Huus er tiæret med Undtagelse af Vinduer og Döre som er malede hvide.

Vesten for dette Huus begyndes et af gammelt Træe opført Stakit der er tiæret og omslutter Locummet, Giödningspladsen og en Siden til Vei indelukket Plads med tilhörende Huus, hvilket ligeledes er tiæret. —

Derefter paaviistes os Fårhuset, der för tillige var Hestestald; det er flyttet 5 Al. imod Östen og 3 Al imod Syden. De bedærvede Bræder ere for en stor Deel udtagne og friske indsatte. Huset er tiæret og forsynet med en nye hvidmalet Dör. —

Vi betragtede derefter Gaardsrummet der er blevet indrettet af Herr Stiftamtmanden; der befindes altsaa lagt en Rende med Dæksler omkring Brönd, alle Fortougene ere deels opfyldte med Sandgruus, deels belagte med flade Steene, nye hvidmalede Stakitsværker forbinde alle

Husene. Gaarden er planeret — Nordlig udenfor Gaardpladsen er tilgrændsende udgravet og opfyldt med Gruus og en nye Rende med tilhörende Fortoug er lagt østenfor alle Bygningerne. —

Bygningerne befindes at have faaet en god opført Grund der er sat af gode Steene, som ere udspækkede med Leer og Kalk. —

Paa den söndre Side af Hovedbygningen paaviistes os den Grund, hvor før Træhuset og Koestalden havde staaet, og hvor der ogsaa havde været Giödningsplads. Disse Bygninger saavelsom Giödningen og den overflödige Jord var borttagne, hvorved Haugepladsen allerede var bleven jevnet og der begyndte Træevæxt foran Huset fortsat. Derunder er af de værende Steene opført et Gierde i Forbindelse med det i Aaret 1830 opførte ligesom det söndre Gierde ved Haugen med disse Steene er bleven repareret og betydeligen forhöiet. Et [illegible] Skiel forbinder disse 2 Gierder sydlig for Huset med et lidet hvidmalet Stakit og Laage. —

Det bemærkedes, at Stakitternes Maling ikke var aldeles fuldført, ligesom og at et lidet Stykke af Stakitets udenom var ufuldendt, hvilket Herr Stiftamtmanden forklarede var foranlediget ved det vedholdende stærke Vejr og Storm, af som hele besörges fuldført til Sommeren 1832; forövrigt var alt hvad der ovenfor er anført som paaviist i den bedste Stand, og Sommerens var Hensigtsmæssigen anvendt, ikke Tage paa Vaaningshuset var lagt af et brede Bræder; ~~[illegible]~~ og Koehuset af mindre gode, men til det bestemte Brug passende Bræder, og intet Andet til Stalden var anvendt end mange fra det forrige Vaaningshuus brugelige Bræder, der alle vare høvlede paa Kanterne ~~[illegible]~~ og saaledes igjen gjorte brugbare.

Brunabótavirðingar Reykjavíkur © Borgarskjalasafn Reykjavíkur

Gaardspladsen er indrettet til megen Nytte, idet alle Byg-
-ningerne nu ligge saare bequemt for Hovedbygningen.
Ved Bortrydelsen af den gamle Forstald m. v. og ved Plane-
-ringen af Pladsen, har Bygningerne faaet vundet betyde-
-ligt Udseende, og kunne vi nu forsikre, at det Udvendige
af denne kongelige Bygning svarer til Bygningen selv,
idet det baade er bequemt og smagfuldt; hvorved ~~Bygningen~~ Byen
Reiseveij har erholdt en heel Prydelse. —
Herr Stiftamtmanden forevigste os dernæst, med de-
res Erklæring at intet videre var i denne Sommer foretaget for
kongelig Regning, de for Materialier med Arbeidslön m. v.
udgjörende Regninger til Beløb 1927 Rbd 95 ß Rv. Vi have
gjennemgaaet dem, og afgive i Følge Begjering følgende
vore Bemærkninger. I Forhold til Stedets udsatte
[illegible] er ikke andet end billige. Ligesom de anførte
Priiser for Materialierne stemme med de i Sommerens Løb
forgieldende Handelspriiser, saaledes ere de til Haandværkerne og
Arbeiderne betalte Dagpenger ligesaa de her almindelig
antagne. Dagenes Antal har ud[illegible] mange og de [illegible]
Arbeidere. De anførte Quantiteter af Tömmer, kunne i Følge den her
brugelige Bygningsmaade ikke andet end antages at være
medgaaet, og at Arbeiderne ere [illegible] opstillet og [illegible]
[illegible], samt reparerer [illegible], have havt at [illegible]
-delig Arbeide, kunne vi villigen attestere.

Derefter forevigste Herr Stiftamtmanden os, hvad der
var foretaget med Bygningen selv i denne Sommer paa Hans
egen Regning; Bygningen selv er hvidtet og udspækket;

er Udbygning paa den søndre Side er bortlaget. I
Stiftamtmandens nye Contoir, der staaer i Forbindelse med
Udbygningen, er den søndre Væg opmuuret; Væggen er
malet, betrukken med nyt Papiir, hvidtet, og dobbelt Dør
er indsat til Salen. I Sovestuen er indsat et nyt gar-
-malt Skab. Spisestuen og Dagligstuen ere hvidtede —
Paa Loftet er indrettet et nyt Kammer, der er gamle
og forsynet med et nyt Vindue med Gelinder. Paa Loft-
-net 2 Værelser hvidtet; en [illegible] Dør er der indsat;
i det ene er opsat en nye Kakkelovn og Gulvet er efter-
-seet og forbedret. Paa et andet Kammer er Gulvets Lig-
-gendes efterseet og forsynet med Lister; Kammeret er hvid-
-tet. — Det store Loftsrum er indvendigen udspækket
med Kalk og hvidtet. — Endeligen ere alle Vinduerne malede
i Sommer og Skodderne efterseete og repareerede. Endeligen
forevigstes os begge Regninger af [illegible] omtalte [illegible]
Landsværelse, hvoraf det ene i Forveien har været [illegible]
-det gravet og opdyrket til Græsvæxt, og det andet er
[illegible] for de [illegible], saaledes at det kan opdyrkes til
næste Sommer Aar.

At disse Arbeider i det Hele taget have været
god og hensigtsmæssigt udførte, og at Bygningens indre
Beqvemmeligheder derved har vundet betydeligt, kunne
vi tilstaae efter bedste Skiønnende attestere. —

Sivertsen Th. H. Thomsen.

Vedstaaes at være foretaget i min Overværelse

[illegible] [illegible] med [illegible] og [illegible]

[illegible] [illegible] [illegible] [illegible]

[illegible] — [illegible]

Brunabótavirðingar Reykjavíkur © Borgarskjalasafn Reykjavíkur

Stephan Gunlögsen

Sysselmand i Kiose- og Herredsdommer i Guldbringe Syssel samt B. t. constitueret Land- og Byfoged i Reykevig

Gjör vitterligt: at Aar 1837 Onsdagen den 17de Maii indfandt jeg mig med undertegnede Mænd Snedker Einar Helgesen og Bonde Skapte Skaptesen N. 1. og 2. ... ladegaarden Byen i Stiftamtmandsboligen, for, ifølge Herr Stiftamtmand von Kriegers Skrivelse af 15de hujus, at afholde en ny Taxation over førmeldte Bygning angaaende Syns og Vurderingsforretning.

Førmeldte Skrivelse med Byfogedens paategnede Udnævnelse af Gaars Dato er fremlagt. (Her indførte Skrivelsen og Udnævnelsen.)

Herrer Stiftamtmand von Krieger og Constitueret Stiftamtmand v. Bardenfleth vare tilstede.

Efter Paavisning af Herr Stiftamtmand v. Kriegers blev denne Forretning, ved hvilken de under 29de Junii 1829 og 14de December 1831 afholdte Forretninger blive lagte til Grund, derefter foretaget og afholdt som følger:

A.

Hovedbygningen

er opført af Kampsteen, 41 Al. lang fra Syd til Nord, bred fra Øst til Vest 16 Alen paa en paralel Grundsteen. Forstuegangen paa Husets vestlige Side er 3½ Al. høi, 2 bred, en Skure af Planker med Malning Beslag. Paa samme Side er 8 Fag Vinduer. En liden Udbygning befinder sig paa den nordre Gavl, 4 Alen lang, 1½ bred, 2¼ høi til Tagskjegget, med tabbelt ... Bret-Tag. Inderste Dagstue er, ligesom Facaden, med 8 Fag Vinduer og derinden forsynet med Skure foran Kjøkkenet; Altsaa der er 5 Alen langt, 3 Al 5 Tommer bredt, er af Jernet Bredde, Steenmalet indvendig og udvendig, forsynet med et Vindue med 8 Ruder og een Dør med Hjørner med behørigt Beslag.

Taget med 2 Steenmalede og behørigen beklædte ...

der er 1½ Alen over Rygaasen, er forsiret paa den østre Side; den vestre Side bestaaer af [illegible] Bretter, har et Kraaetag med Marken og Lister, er belagt med Tømmerværk. Under Tagskjegget er overalt anbragte Dagrender med 4 ved Hjørnerne nedløbende Render. Paa Vestersiden af Taget er anbragte 3 Kvistvinduer, 2 af disse til det underste, og det 3die til Hanebielkeloftet. En Steentrappe af huggne Kampesteen med 2 tilhuggne Afviisere fører til Hovedindgangen paa Husets vestlige Side ind i

1 Forstuen; den er 4¼ Alen lang, 3 Al. 20 Tom. dyb, hvorfra Indgangen til Contoiret er paa den søndre Side og Opgangen til Loftet paa den nordre. Under Loftstrappen er anbragt et Skab med Hængelaas. I Hjørnet til Loftstrappen er ligeledes anbragt et Skab med Laas og Nøgle. I Forstuen findes endvidere en [illegible] og [illegible] Alen lange; hvorfra en Dør til

2 Spisestuen, 9 Alen 13 Tommer lang, 6½ Alen bred, brystpanelet, malet og tapetseret, med en 2 Etager høi Pyramide-Kakkelovn, har 2 Fag Vinduer til Østersiden; hvorfra en Dør til

3 Dagligstuen, 8½ Alen lang, 5 Alen 20 T. dyb, har 2 Fag Vinduer til Gadesiden, ogsaa 3 Etagers Pyramide-Kakkelovn, er brystpanelet, malet og tapetseret; hvorfra en Dør til

4 Sovekammeret, 5 Alen 2 T. langt, 5 Al. 20 Tommer dybt, har 1 Fag dobbelt Vindue til Gadesiden og en 3 Etagers Pyramide-Kakkelovn, er brystpanelet, malet og tapetseret; hvorfra en Dør til

5 Garderoben, hjørnevis, 3 Al. 10 Tomm. langt 5 Al. 20 Tom. dybt, har eet Fag dobbelt Vindue til Gadesiden og en rund Kakkelovn; er brystpanelet, malet og tapetseret; fra dette Værelse gaaer en Dør til en med Marken indmuret Udbygning og en anden til

6 Kjøkkenet, 7 Alen 17 T. langt, 6½ Alen dybt, med 1 Fag Vindue til Gaarden og en Udgang til Skuret, med en indvendig enkelt Dør og en udvendig dobbelt Halvdør med fuldt Beslag. — Skorstenen er opmuret af Muursteen og huggne Graasteen i Hjørnerne. Til Skorstenen ledes Røgen ved Rør fra Kakkelovnene No 5. Paa Vinduet er anbragt [illegible] med [illegible]; imellem [illegible] og Døren er en lille [illegible]. Paa den nordre Side er Opgang til Loftet. Herfra en Dør til

7 Gangen 4 Al. 10 Tom. lang, 2 Al. 14 Tom. dyb, med 1 Fag Vindue til Gaardsiden, hvorunder er anbragt et med 2 Døre lukket Skab. [illegible] og afklædt med Panel er

8 Spisekammeret, 4 Alen 10 Tom. langt, 3 Alen 22 Tom. dybt; det har 2 Vinduer til Gangen, et [illegible] og et [illegible] Hylder, samt 2 løse Skabe med Skuffer og Hylder. Her er en Kamin, hvortil Røgen ledes fra Kakkelovnenes No 2, 3 og 4, og som paa Loftet ledes ind i Kjøkkenskorstenen. —

9 Salen 13 Alen 2 Tom. lang, 6½ Alen bred, med Indgang fra Spisestuen igjennem en dobbelt Fløidør, har 3 Fag Vinduer til Gadesiden, er brystpanelet, malet og tapetseret, med en [illegible] Kakkelovn. Herfra en dobbelt Fløidør til

10 Cabinettet, 4 Alen 2 Tom. langt, 6½ Al. dybt, hjørnevis, har eet Fag Vindue til Gadesiden, er brystpanelet, malet og tapetseret, fra Salen gaaer en dobbelt Dør til det

11 indre Contoir, 8 Alen, 14 Tom. langt, 6½ Al. dybt, har 2 Fag Vinduer til Gadesiden, en 2 Etagers Pyramide-Kakkelovn, er brystpanelet, malet og tapetseret; hvorfra en Dør til det

12 Ydre Contoir, 7 Al. 21 Tom. langt, 5 Al. 20 Tom. dybt, har 2 Fag Vinduer til Gadesiden, en 2 Etagers Pyramide-Kakkelovn, samt en [illegible] lukket Kamin med [illegible], hvorfra et muuret Skorsteensrør

Brunabótavirðingar Reykjavíkur © Borgarskjalasafn Reykjavíkur

gaaer og igjennem Bygningen; til dette Aar bedre Lager fra Kakkelovnene i No. 11 og 12; Pantoiret er iøvrigt indrettet med Reoler. —

13/ Et Loftet over de 2 nævnte Vaerelser fra Dagstuen og Kjøkkenet. Paa samme er der: i Husets nordlige Ende indrettet 2 panelede og malede Værelser, det ene med 1 Vindue imod Nordsiden, og det andet med 1 Kakkelovn, hvorfra Røgen gaaer ind i Kjøkkenskorstenen; indenfra dette Værelse findes en lidet malet Alkove med et Vindue i Væggen. Søndenfor det andet Værelse med Indgang fra Loftet er indrettet et stort Proviantkammer, der har Varme fra den ene af Kakkelovnene i et andet Værelse i Mellemvæggen, og er forsynet med et Tagvindue med 9 Ruder. Væggen med Loftet. — I Loftets sydlige Ende er [illegible], hvoraf [illegible] er [illegible] under Tagskjæg. Den øvrige Deel af Loftet [illegible] med 2 Tagvinduer til Vestsiden; herfra gaaer en Trappe til Hanebjelkeloftet med Dør og Hængsler; paa Hanebjelkeloftet er et Tagvindue med [illegible] Vestsiden. Paa dette Loft forefindes 6 [illegible] umalede Kvisterammer, ligesom et [illegible] kammer.

B Det Udvendige.

1. Gaardspladsen ligger østen for Hovedbygningen, er for [illegible] omkring indhegnet imellem Bygningerne. Pladsen er planeret, har [illegible] langs Hovedbygningen; i denne Gaard ligger paralel med Hovedbygningen, 18 Al. østligere og paa en ophøiet Grund

2/ Brænde- og Tørvehuset, et Træhuus, $15\frac{7}{8}$ Al. langt $9\frac{1}{4}$ Al. bredt, med 2 hvidmalede Døre, 2 Vinduer, et paa hver Gavl med 9 Ruder i hvert. Huset er beklædt med høvlede Brædder og malet med rød Farve. Taget, der ogsaa er høvlet, er tækket og tjæret med Brunrødt. En $\frac{2}{3}$ af Bygningen imod Norden indtager et lavt Rum, der er Gjemmested for Tørv. Den sydlige Ende er afdeelt derfra med en Brædevæg, og indrettet

til Brændehuus; over dette er et [illegible] med Trappe og Dør. I Linie med dette Huus, $12\frac{1}{2}$ Al. østligere ligger

3/ Heste og Koestalden, $17\frac{1}{8}$ Al. langt, $9\frac{1}{8}$ Al. bredt, bygget af Tømmer, indvendig opmuret med Steen og Leer; det har 2 Vinduer og 3 Døre med Beslag; er afdeelt med Planker til en Stald for 8 Heste, i Midten til Huus for Kreaturene, med Spiltov til en Stald for 4 Køer; Huset er beklædt med Brædder, Taget er tækket; det Hele er tjæret med Brunrødt. I Huset er et Loft, som over Koestalden er afdeelt med et Skillerum af Brædder, hvori er anbragt et fast [illegible]. Gavlen er her indvendig beklædt med Brædder.

I Gaardens sydlige Ende ligger:

4/ Bagerhuset opført af Bindingsværk og Brædder, $10\frac{1}{2}$ Al. langt, 10 Alen bredt, tjæret med Brunrødt, forsynet med en hvidmalet Dør og en [illegible]. Østen herfor ligger et

5/ Apartementet, opført af Bindingsværk og Brædder, tjæret med brunrødt, med 2 Afdelinger og Døre. I Gaarden er endvidere Plads til Gjødningen og et lidet Huus indrettet til Svinestie. —

6/ Haugen ligger vestlig for Hovedbygningen, har en Terrasse med 6 [illegible] Steentrapper, og med Vesten et grønmalet Stakit 28 Favne langt. Mod Marken og Sønden ere betydelige Steengjærder, og den er tillige imellem Hovedbygningen som ved Udbygningerne indhegnet med flere mindre grønmalede Stakitter. —

C Markerne

deles af Landevejen i den sydlige og nordlige Deel. Den sydlige Deel ligger ved Hovedbygningen, har 2 Brønde og er her en Deel [illegible]; den har et nyt Steengjerde af henved 80 Favnes Længde med [illegible] og er [illegible], ligesom den nordlige Deel omgivet med et ældre Steengjærde;

paa hvertsidste Mark ligger [illegible] Salthol, hvis Bygninger tilsyn Lysthuus falde. —

~~(hvorom vi allerede Bestemmelse om Stiftamtmand Kriegers [illegible])~~

Skjøndt samtlige beskrevne Bygninger m. v. skjönnes at være saavel vel vedligeholdte med de nødvendige aarlige Reparationer, og tildeels forbedrede siden sidst afholdte Synsforretning, saaledes at Alt anlages at være i brugbar Stand, og vi derfor formene, at der ikke kan paaheftes Hr. Stiftamtmand v. Krieger nogen Afbud, saa kan det dog ved en stor Bygning i et saa fugtigt Klima ikke undgaaes at adskilligt efterhaanden maa lide Skade, hvortil sidst vil gjøre en Hovedreparation fornøden. Saaledes ere til Exempel alle Gibelloftet i hele Hovedbygningen mere eller mindre beskadigede med Fugtighed, Skorstenen er gjennemtrukken af Sod, der igjen har foraarsaget en Plet i Gibelloftet over Salen, Tapeterne og Malingen er gammel og maadelig i adskillige Værelser, saasom Dagligstuen, Salen og Cabinettet. Endskjøndt

efter Meniden om de gamle Vinduer [illegible] kunne saa løse, at de, om de endog aarligen [illegible] omhyggeligen opsættes, dog om kortere eller længere Tid ville falde sammen, da de ikke, saaledes som de nye Vinduer, ere opstøtte af [illegible] men derimod bestaae af en Fodmeld med [illegible]

af Skorstenen mindre Skade, der ved [illegible] den [illegible] beskaffenhed skulde alle falde ned.

Endeligen ansee vi det til Bygningens bedre Conservation som høistnødvendigt, at den istedetfor Tønder [illegible] med Tagstenen [illegible] Kobber[illegible], og at den søndre Gavl beklædes med malede Bræder; thi [illegible] i forholdsvis god Stand, er det dog ikke muligt at holde dem tætte, og saa [illegible] og Blæst udholdt søndre Gavl mere [illegible] bestandigen beskadiget og falde ned.

Disse Mangler ere nu vel, som bemeldt, af den Beskaffenhed, at Bygningen med Tid [illegible] maa ansees for Tiden at være i brugbar og god Stand; men for Fremtidens Skyld have vi dog troet at burde anmelde dem og angive, hvor stor Bekostning der vilde medgaae til at sætte Alt i fuldkommen Stand.

[illegible], i [illegible] til sin Tid [illegible] fornøden Hovedreparation, formene vi at ville medløbe fra 1000 til 1200 Rbd. Sølv, og [illegible] Forandringer ved Bygningen [illegible] søndre Gavles Beklædning med Bræder, Anbringelse af Tagsten istedetfor Tønder, samt [illegible] af Grunden under de gamle [illegible] liggende [illegible] Gibelloftsrum og Skorstenene [illegible] med [illegible], kan vel [illegible] noget [illegible] i Anledning af de bemeldte Mangler, der ikke [illegible] at hidrøre fra [illegible] Forsømmelse fra Brugerens Side, men ere en nødvendig Følge af at Bygningerne nu ere blevne temmelig gamle og [illegible] at vedligeholde.

Da intet videre [illegible] til [illegible],

Bestemmelse, eller Aaland at bestemme, saa kan det udvalgte Mande [illegible] ford stillet.

Assurancen, hans Höivelbaarenhed Hr Stiftamtmand Krieger, [illegible] [illegible] som [illegible] Stiftamts [illegible] med [illegible] foranmeldte [illegible] til hans Höivelbaarenhed Hr Amtmand [illegible] Stiftamtmand [illegible] [illegible]

Det udvalgte [illegible] at denne Syns- Taxations- og Overtaxations-[illegible] var [illegible] efter vores bedste Skjönnende, og saaledes som vi [illegible] lig at [illegible] om [illegible] [illegible] [illegible]

[illegible] [illegible] anno die et locus supra [illegible] med Hænd og [illegible] Segl

Som Syns og Taxationsmænd

E. Helgasen S. Skaftason

[illegible]

Som afleverende Som modtagende

[illegible] [illegible]

SIGILLUM CIVITATIS REIKIAVICAE

~~Det foranstaaende Taxtforretning er~~

Taxtforretning [illegible] [illegible] og [illegible] bekræfter med Hænd og [illegible] Segl

Brunabótavirðingar Reykjavíkur © Borgarskjalasafn Reykjavíkur

Frá Skjala- og minjasafni Reykjavíkurbæjar

Greifahúsið 1811

Haraldarbúð í Austurstræti.

(Framhlið og grunnmynd
teiknuð af L.S.)

Brunabótavirðingar Reykjavíkur © Borgarskjalasafn Reykjavíkur

Aar 1811 den 22de Junii indfandt vi undertegnede, jeg Snedker John Johnsen Borgström, jeg Tömmermand Peter Jon Illugasen, jeg Kleinsmed Grim Arnesen og jeg Murer Ole Björn, os ved det Hr. Kammerherre og Stiftamtmand Greve Trampe forhen tilhörende men nu S.T. Hr. Amtmand v. Castenschiold nu som Boelig tillagte Vaaningshuus, for i Fölge Byefogdens i Reikevig Hr. Justisraad Frydensbergs Udmeldelse af 20de dennes, i Hans Overværelse at afholde en lovlig Synsforretning over bemeldte, samt ogsaa det dertil stödende nyere Vaaningshuus. Reqvisenten Hr. Amtmand v. Castenschiold var ved Forretningen tilstede og blev Synet derpaa foretaget, hvorved Bygningernes nærværende Tilstand forefandtes som fölger:

1, Det Grev v. Trampe forhen tilhörende Vaaningshuus m.v.

Under hele Huuset er en Grundvold opfört af Kampesteen og Möl.

Sammes Længde fra Öst til Vest er - - 42 al.

Bredde fra Nord til Syd " - - 13 " 3 tom.

Höyde - - - " - - 1 1/4 al.

Den mangler nu paa mange Steder Udfylding -

Herpaa er opfört:

A. Vaaningshuuset, sammes Höyde fra Grunden af er 11 al.

Længde " " " " 21 1/4 "

Bredde " " " " 11 "

Det er opfört af Stokværk, beklædt udvendig med Bredder.
I denne Beklædning ere Bredderne sommesteds spaltede især paa Söndersiden og den vestre Gavl. Paa Huuset ligger dobbelt Bræddetag. Det er paa nogle Steder bedærvet ved Læk, især foraarsaget ved den Omstændighed, at Sömmene, hvorved Brædderne have været fastgjorte i Begyndelse ere for smaae. Neden om Huuset er et Vandbret. I Huusets underste Deel ere 11. Fag Vinduer med 20 Ruder Faget, hvoraf 9 ere i Stykker 5 Stkr. Vindues-Rammer ere uduelige paa Sydsiden. Paa Östergavlen lader Hr. Amtmanden indsætte et nyt Fag Vinduer paa 16 Ruder med Karm, Skuurbret, Vandliste og Beslag, istedet for et stort Vindue paa 12 Ruder, som ikke er passende paa Vestergavlen er et 9rudig Vindue i god Stand. Paa Tagets Nordside et 4rudigt Vindue. Hele Bygningen behöves nu at tjæres.

Brunabótavirðingar Reykjavíkur © Borgarskjalasafn Reykjavíkur

De indvendige Afdelinger i Vaaningshuuset ere

α ~~xxxxxxx~~, i dets ~~xxxx~~ Underdeel.

a) En Forstue vender mod Nord. Sammes Höyde fra Grunden er 1 1/4

Længde er 3 Al. Bredde 4 Al. 5 Tommer. Den er forsynet med plöjet Breddeloft under Bjelkerne, og malet. Dören til Gaden er malet, beklædt med udkjöledede Lister, forsynet med Dörgerichter og Gesimser, samt et Gelænderværk. Dens Höyde i Lysningen er 2 Al 22 Tommer, Bredde 1 Al 7 1/2 T. over Dören er et Vindue af samme Bredde og 10 Tommer i Höyde. Fra Forstuen gaar en liden Luge, forsynet med Lem, op til Loftet - Den nederste Liste til Gadedören er gaaet af ~~Jalke (?)~~ Falsen.

b) fra Forstuen er Indgang paa höyre Haand indtil Hiörnestuen i NW. hvis Længde er 8 14/24 Al. Bredde 6 Al. Höyde 4 Al. Den er beklædt rundtomkring med sammenstemt Panel, forsynet med 14 ~~Lavimer (?)~~ Lavisen og Gesimser under Loftet, og Loft langs under Bjelkerne, som er overtrukket med gibset Lærret. Paa Salen ere 2de Fyldningsdöre og 3 Fag Vinduer med GardinBuer. Hele Stuen er decoreret med Malning.

c) Ved Siden heraf er et Kammer mod S.W. af 8 7/12 Al Længde og 4 Al Bredde med 2 Fag Vinduer. Det har 2de Fyldningsdöre begge med indstemte Laase og Hængsler. Plöjet Breddeloft og Sidebeklædning. Et halvrundt Hiörneskab til Garderobe

~~xxxxxxxxx~~

Brunabótavirðingar Reykjavíkur © Borgarskjalasafn Reykjavíkur

med 2de Fyldningsdörre med indstemte Laase og Hængsler. Loftet og Paneelet er forsynet med forkilede Lister. (forkiilede) Ligeledes er anbragt Fodpanel og Fodlister . Kammeret er malet og forsynet med en 3 Etagers Kakkelovn.

d) Kiökkenet af 5 al. Længde 4 al. Bredde og 4 al. Höyde er opfört med plöjet BreddePanel runtomkring, samt beklædt Loft. En opstaaende Trappe, som har opgang fra et til Kiökkenet stödende lidet Kammer, er beklædt med Bredder, og forestiller ~~stödende lidet~~ et Skab med 2de forlorne Fyldingsdörre med Beslag. I Kiökkenet er en Kamin forsynet med dobbelt Jernanker og en Jerndör med Hængsler. Skorsteenen er opfört med Muur 3 al fra Gulvet op til Ankeret og beklædt med Jernplade. Skorsteenspiben er opfört med Muur heelt op i gjennem Taget. Nu er denne Skorsteen, hvoraf Steene mange Steder ere nedfaldne, ubrugelig og uden en betydelig Reparation, og Ligeledes det i Kiökkenet værende Steengulv. Kiökkenet er indvendig rödmalet .

e) Fra Kiökkenet er Indgang til et Hjörneværelse i S.O. som igjen er afdeelt i 2de smaa Kammere, et Skjænke- og et Spiise- Kammer hvert med et Fag Vinduer. Begge ere beklædte med plöyet Bredde Paneel. I Spiisekammeret er indrettet et Skap med 2de Fyld-

Brunabótavirðingar Reykjavíkur © Borgarskjalasafn Reykjavíkur

dingsDörre forsynede med Hængsler og Laas, samt Hylder
indvendig paa den ene Side og Skuffer paa den anden.
Tillige ere Borde og Hylder i Kammeret. I Skjænkekammeret ere 4 FyldingsDörre, een til Kiökkenet, en til Loftstrappen, en til Contoiret og en til Spisskammeret, alle med indstemte Laase og Hængsler. Dören til Kiökkenet er spaltret.

f) Fra Skjænkestuen er Indgang til Contoiret, hvis Længde er 6 alen, Bredde 6 4/6 al. I samme ere 2de Fag Vinduer, 3 FyldningsDörre . Bogreoler ere indrettede rundt omkring. En Bilægger Kakkelovn med Jern-Omslag. Loftet er dobbelt, malet, og figureret med Snedkerarbejde. Værelset er beklædt med malet Papiirsbetræk og malet BrystPanel. Et dobbelt Skriver Pult forefindes i Contoiret.

h
g. Et Hiörnekammer mod N.O er af 2 14/24 al længde og 3 17/24 al Bredde med 1 Fag Vinduer, Malet Breddepaneel, dobbelt malet Loft, et fast Skab af 1 al. 7 1/2 T. Dybde med malet Flöydör. En Skriverpult overtrukken med grön Klæde. Nogle Hylder til Böger.

B. paa Loftet.

i) Et Kiökken af 5 al 2 t. Længde hvori en muuret Skorsteen 2 al 15 T udvendig bred, 1 al 6 T i Dybde 1 al 18 T höy til Ankeret - hvorfra gaaer en liden muuret Pibe til den större som fra neden af gaaer op i gjennem dette og Hanebjelkeloftet . En liden Muur opfört ved foran Skorsteenen. Nu befindes denne Skorsteen og Fyrstedet foran,

Brunabótavirðingar Reykjavíkur © Borgarskjalasafn Reykjavíkur

at være paa adskillige Steder nedfalden og behöve stor Reparation. Et lidet vindue foran ommeldt. Höyden til Hanebjelkerne er 3 al 15 T. og fra Hanebjelkerne til Toppen 2 al 6 T.

k) Paa Loftet i VesterEnden er opfört et Kammer af Bredde Panel af 4 1/2 al Længde samt 4 1/4 al Bredde. I samme ere indrettede 2de Alcover, et föranmeldt Vindue samt en glat Fyldingsdör med Laas og Hængsler.

l. i ÖsterEnden et paneelet Værelse med Loft 7 al 20 1/2 tl. langt, 4 al 2 T bredt, 3 al. 21 T höydt. Heri et föranmeldt Vinduesfag som Hr. Amtmanden lader indsætte . En liden Bilægger - Kakkelovn. En Dör med Laas og dobbelte Dörgerichter.

m.n. 2de smaa Kammere under Skraaeningen af Taget til begge Sider, hver forsynet (fom föranmeldt) med et lidet Vindue, samt Dör med Laas. Længden er som næstanfört men Bredden 3 al 6 T.

Gulvet: Stueværelserne er overalt af plöyde Maalsbord x.

Vinduerne overhoved af Snedkerarbeide malede, og Ruderne af Engl. Glas

X Ligeledes er plöjet Loft under Bjelkerne overalt i Huuset.

Brunabótavirðingar Reykjavíkur © Borgarskjalasafn Reykjavíkur

undtagen i 2de Fag i Kiökkenet og i Spisekammeret, samt de 3de smaa Vinduer paa Loftet, hvori er grönt Glas - Til hele Bygningen höre 11 Fag malede Vindues-Skaadder -

o. et Skuur eller liden Udbygning med Skraaetag, 3 Al. langt 3 Al. 16 T. bredt höyt fra 5 til 2 1/2 al. hvorigjennem en Udgang fra Kiökkenet, med Dör. Skuuret er nu nærmest ved Huuset faldet fra samme og behöver desaarsag en betydelig Reparation. Her anmærkes at Kakkelovnene over alt i Huuset xxxfor nærværende Tid ere ubrugbare formedelst Mangel af Udspækning og Hvidtning.

B. Gaardsrum, opfört paa samme Grundvold som denne hele Bygning, 10 Al. 20 T. langt, 13 Al. bredt, indhegnet med Plankeværk af 5 al. Höyde . Herfra Udgang til Gaden med dobbelt Dör med Skudriegler og 2de Jernkramper. ~~Ligeledes~~ Ligeledes er Indgang fra Haven med Dör . Gaarden er broelagt med Kampesteen, og i den ere 2de Brændeskuure opförte, samt et Locum af Tömmer med Skraaetag. Dör med Hængsler, og et 4rudigt Vindue med Beslag.

C. Udhuuset af 11 Al. Höyde 10 Al. Længde og 10 1/2 Al. Bredde,- hvori: α) En Afdeeling ved Udgangen 5 Al. 4 T. lang 4 Al 23 T breed. Et Vindue til 4 Ruder uden Glas.

β) En Hestestald, indvendig opmuuret, 4 1/2 Al. lang 4 Al 18 T breed med en opstaaende Trappe og 1 Vindue til 4 Ruder som mangler Glasseen af dem, og er bröstfældigt med

Brunabótavirðingar Reykjavíkur © Borgarskjalasafn Reykjavíkur

gammelt Beslag. Krybben er nu ubrugbar. Muuren mangler

Udspækning og Hvidtning.

8) Et Törvehuus 10 Al bredt 4 1/2 Al langt. Et bröstfældigt

Vindue med Beslag uden Glas. - Paa Huusets Nordside ere

2 Vindues Smitte Huller tildækkede med Bredder.

Over hele Huuset er plöjet Loft. Paa Vestenden af Loftet

er en Luge med er Bröstfældigt Vindue med Beslag uden

Glas. Udtil Gaarden vender en dobbelt Dör med Hængsler

og Trækkelaas samt 2 Kroge. Til den eene Dör mangler en

Slagliste og den behöver nogen videre Reparation.

Dette Udhuus er opfört af Bindingsværk med Breddebeklædning,

samt enkelt Tag. Det er opfört paa den förstommeldte

Grundvold under hele Bygningen.

Til Huuset höre:

a) en Hauge indhegnet med Plankeværk af 36 Al 4 T Bredde

29 Al 15 T Længde og 2 Al 3 T Höyde. Dæksbordene ere

nu paa mange Steder beskadigede, og et Bret af Beklædningen

er itubrækket. - En FlöyDör har været til Staketværket som nu

Brunabótavirðingar Reykjavíkur © Borgarskjalasafn Reykjavíkur

aldeles mangler. b, En Steenbroe, ved Oversvömmelser

næsten aldeles forfalden.

Endeligen anföres her det bröstfældige og manglende

Smede-Arbejdet, som er forefundet og eragtet at behöves:

Ved Vinduerne mangle:

Paa Sydersiden af Huusets underste Deel : ___________

Beslag til et heelt Fag, 2 Kroge og en Holdhage ________

Paa Nordsiden - ligeledes . ______________________

3 Kroge, 1 Hængsel, og en heel Deel Söm i Beslagene ___

Hvor Vinduesrammerne ere ubrugelige, kan ej nu bestemmes,

om Beslagene skal bruges til nye . _____

Beslaget paa de 2de smaa Loftsvinduer i ÖsterEnden er

bröstfældigt. ___ Til Gaards-Dören paa Nord-Siden mangler

1 Hængsel, 1 Krog samt Overfaldet, og en Skudriegel er brækket

Til Gaardsdörren paa Sydersiden mangler Nöglen.

Paa Dören mellem Kiökkenet og Skjænkekammeret er Laasen

bröstfældig og kan ej lukkes. ______

Laasene paa den sydlige og vestlige Dör af Kontoiret behöve

begge Reparation. En af Nöglerne til Contoiret er snart

ubrugelig. _____ Laasen til Gadedören paa NordSiden er

rustet, og den indvendige Nögle ubrugelig. Paa Lugen i Forstuen

til Loftet behöves en Ring til Haandgrebet ovenfra. Til Vindues-

Skaaderne mangler en Bolt .

Fra dette Huus er adskilt ved en liden aaben og ubroelagt

Gaardsplads.

Brunabótavirðingar Reykjavíkur © Borgarskjalasafn Reykjavíkur

II. Et lidet Vaaningshuus - opfört forhen eftir Kongl.

Resolution til Brug for Byefogden i Reikevig, men er ej hidtil ved ham bleven afbenyttet.

Er opfört paa en Steengrundvold, nu af 1 1/4 Al Höyde af Stokværk til Bjelkerne, med plöjet Breddebeklædning og Lister over Fagerne, samt dobbelt Bredetag. Bygningen selv er 15 Al. lang, 12 Al. breed, 4 3/4 Al. Höy under Tag, men til Toppen 11 Al. 18 T. Nedentil ere 7 Fag Vinduer med 16 Ruder hvert, med Skaader, hvoraf dog 1 mangler, samt 2 Jernvinkler og 2 Ruder. For Huuset er dobbelt Gadedör med Hængsler og Trækkelaas og Nögel, dog er den nyligen repareret. Paa Vestergavlen er et 16 rudigt Vindue (hvor af 1 i Stykker) med Beslag. Paa Östergavlen en Luge-aabning hvortil höres en Luge med Hængsler og 2 Kroge men ingen Stabler. Paa Loftet ere 7 Fag Sparrer, en Skorsteen og en Kamin opfört.

af Muursteen, som möde hinanden ved Hanebjelkerne, i god Stand under Storsteenen og Kaminen ligge 2 Bjelker, hver beklædt med Bredder imellem. Loft, oventil plöjet, er over hele Huuset beskadiget paa adskillige Steder, fordi Bredderne have været for tynde og paa et Sted mangler en Stump paa 2 Al. I Loftets Vestende er indrettet et Kammer 3 3/4 Al bredt 6 3/4 Al langt, plote med plöjet Loft og Panel, 1 Vindue (för beskrevet) 1 Alcovestang og et GardinBret. I Hele Huuset er plöjet Loft under Bjelkerne .

Nedentil er Huuset saaledes inddeelt:

a) en Forstue, 4 3/4 Al lang 2 Al 20 T bred. Til Kiökkenet er en glat Dör med Hængsler og Gerichter, samt uduelig Laas for uden Nögle. Herfra gaaer en Trappe med Bagklædning fra Forstuen til Loftet med Luge, hvorpaa ere Hængsler, Haspe og Krampe.

b) et Kiökken, 6 Al. 21T langt, 4 Al 16 T bredt, deri er et Steengulv af Muursteen, nu mestendeels opslidt. Fyrstedet er opfört af Muursteen til Loftet, er meget beskadiget formedelts udfaldne Steene, og mangler aldeles Udsækning. I Kiökkenet er en liden Retterbænk og 7 smaa Kiökkenrækker

c) et lidet Kammer af 1/2 Fag Vinduer 4 1/2 Al langt, 1 Al 22 T bredt har 1 Dör med god Laas - herfra er afdeelt ved et Skillerum af Bredder.

d) et Spiisekammer af samme Længde og 2 3/4 Al Bredde med

Brunabótavirðingar Reykjavíkur © Borgarskjalasafn Reykjavíkur

et smalt Bord paa 2 Kanter og 1 fast Hylde. Gulvet er noget beskadiget af Muus.

e) En Forstue paa 2 Fag 6 Al 14 T bred, 5 Al 21 T lang, med uplöjet Plankegulv, blaamalet plöjet Paneel og Loft. En Kakkelovn med Muurfod og udueligt Rör, som mangler Spjeld samt Udspækning omkring. Trende glatte Dörre med Hængsler og Dörgerichter nl. 1, til Kiökkenet, hvorpaa Laasen mangler nogen Reparation, 2, til Forstuen, hvorpaa Laasen er ubrugbar og mangler Nögle, 3, til Vesterkammeret, indtörret om 1/2 tomme, men har godt Laas og Skudriegel.

f) Et Kammer paa 1 Fag med uplöjet Plankegulv, malet Panel og Loft, 2 glatte Dörre, hvoraf den mod Nord har uduelig Laas, og 1 Kant af Dörgerichtet er lös. 1 Kamin, hvor for en liden Jerndör. 1 liden 3 Etagers Vindovn med Rö[illegible] den er som för anfört, Bredden 3 Al 14 T.

g) En Stue mod N. paa 2 Fag. Lang 6 Al 16 T Bred 4 3/4 Al. Plöjet Plankegulv, samt plöjet blaamalet Loft og Panel. 1 Vindovn

Brunabótavirðingar Reykjavíkur © Borgarskjalasafn Reykjavíkur

paa 3 Etager. Spjaldene behöve Reparation. Til Forstuen gaaer en Dör med Laas og Tilbehör, men beskadigede Gerichter.

I de 3de sidstmeldte Værelser ere over alle Vinduerne Gusdinbretter af Træ. Til Vinduerskaadderne mangler en Jern Bolt.

At foranskrevne saaledes efter vores beste Skjönnende er synet og eragtet (:dog især af hver sit Fag:) erbyde vi os til naar forlanges eedeligen at bekræfte og udfærdiges saaledes denne Forsetning under vores egenhændige Underskrifter og Forsegling.

J.Borgström Ole Biörn Jón Illugason G. Árnason

At foranstaaende er i min Nærværelse affattet, underskrevet og forseglet, bevidner

Frydensberg

Brunabótavirðingar Reykjavíkur © Borgarskjalasafn Reykjavíkur

Aar 1811 den 22de Junii indfant vi undertegnede, jeg Snedker John Johnsen Borgström, jeg Tömmermand Peter Jon Illugasen, jeg Kleinsmed Grim Arnesen og jeg Muurer Ole Björn, os ved det Hr. Kammerherre og Stiftamtmand Greve Trampe forhen tilhörende men nu S.T. Hr. Amtmand v. Castenschiold nu som Boelig tillagte Vaaningshuus, for i Fölge Byefogedens i Reikevig Hr. Justisraad Frydensbergs Udmeldelse af 20de dennes, i Hans Overværelse at afholde en lovlig Synsforretning over bemeldte, samt ogsaa det dertil stödende nyere Vaaningshuus. Reqvisenten Hr. Amtmand v. Castenschiold var ved Forretningen tilstede og blev Synet derpaa foretaget, hvorved Bygningernes nærværende Tilstand forefandtes som fölger:

1, Det Grev v. Trampe forhen tilhörende Vaaningshuus m.v.

Under hele Huuset er en Grundvold opfört af Kampesteen og Möl.

Sammes Længde fra Öst til Vest er - - 42 Al.
Bredde fra Nord til Syd " - - 13 " 3 Tom.
Höyde - - - - " - - 1 1/4 Al.

Den mangler nu paa mange Steder Udfylding -

Herpaa er opfört:

A. Vaaningshuuset, sammes Höyde fra Grunden af er 11 Al.
Længde " - - " 21 1/4 Al.
Bredde - - - " 11 Al.

Det er opfört af stokværk, beklædt udvendig med Bredder. I denne Beklædning er Bredderne sommesteds spaltede især paa söndersiden og den vestre Gavl. Paa Huuset ligger dobbelt

Brunabótavirðingar Reykjavíkur © Borgarskjalasafn Reykjavíkur

Bræddetag. Det er paa nogle Steder bedærvet ved Læk, især foraarsaget ved den Omstændighed, at Sömmene, hvorved Brædderne have været fastgjorte i Begyndelse ere for smaae. Neden om Huuset er et Vandbret. I Huusets underste Deel ere 11.Fag Vinduer med 20 Ruder Faget, hvoraf 9 ere i Stykker 5 stkr. Vindues-Rammer ere uduelige paa Sydsiden. Paa Östergavlen lader Hr. Amtmanden indsætte et nyt Fag Vinduer paa 16 Ruder med Karm, Skuurbret, Vandliste og Beslag, istedet for et stort Vindue paa 12 Ruder, som ikke/er passende paa Vestergavlen er et 9rudig Vindue i god Stand. Paa Tagets Nordside et 4rudigt Vindue. Hele Bygningen behöves nu at tjæres.

De indvendige Afdelinger i Vaaningshuuset ere , i dets Underdeel.

a) En Forstue vender mod Nord Sammes Höyde fra Grunden er 1 1/4 Længde er 3 Al. Bredde 4 Al.5 Tömmer. Den er forsynet med plöjet Breddeloft under Bjelkerne, og malet. Dören til Gaden er malet, beklædt med udkjöledede Lister, forsynet med Dörgerichter og Gesimser, samt et Gelænderværk. Dens Höyde i Lysning er 2 Al.22 Tommer, Bredde 1 Al. 71/2 T. over Dören er et Vindue af samme Brędde og 10 Tommer i Höyde. Fra Forstuen gaar en liden Luge, forsynet med Lem, op til loftet - Den nederste Liste til Gadedören er gaaet af Falsen.

b) Fra Forstuen er Indgang paa höyre Haand indtil Hiörnestuen i NW. hvis længde er 8 14/24 Al. Bredde 6 Al. Höyde 4 Al. Den er beklædt rundtomkring med sammenstemt Panel, forsynet med 14 Laviser og Gesimser under Loftet, og Loft langs under Bjelkerne, som er overtrukket med gibset Lærret. Paa Salen ere 2de Fyldningsdöre og 3 Fag Vinduer med GardinBuer. Hele Stuen er decoreret med Malning.

c) Ved Siden heraf er et Kammer mod S.W. af 8 7/12 Al. Længde

Brunabótavirðingar Reykjavíkur © Borgarskjalasafn Reykjavíkur

og 4 Al Bredde med 2 Fag Vinduer. Det har 2de Fyldningsdörre begge med indstemte Laase og Hængsler. Pløjet Breddeloft og Sidebeklædning. Et halvrundt Hiörneskab til Garderobe med 2de Fyldningsdöre med indstemte Laase og Hængsler. Loftet og Panneelet er forsynet med forkiilede Lister. Ligeledes er anbragt Fodpanel og Fodlister. Kammeret er malet og forsynet med en 3 Etagers Kakkelovn.

d) Kiökkenet af 5 Al. Længde 4 Al. Bredde og 4 Al. Höyde er opfört med plöjet Breddepaneel rundtomkring, samt beklædt Loft. En opstaaende Trappe, som har opgang fra et til Kiökkenet stödende lidet Kammer, er beklædt med Bredder, og forestiller et Skab med 2de forlorne Fyldningsdöre med Beslag. I Kiökkenet er en Kamin forsynet med dobbelt Jernanker og en Jerndör med Hængsler. Skorsteenen er opfört med Muur 3 Al. fra Gulvet op til Ankeret og beklædt med Jernplade. Skorsteenspiben er opfört med Muur heelt heelt op i gjennem Taget. Nu er denne Skorsteen hvoraf Steene mange Steder ere nedfaldne, ubrugelig og uden en betydelig Reparation, og Ligeledes det i Kiökkenet værende Steengulv. Kiökkenet er indvendig rödmalet.

e) Fra Kiökkenet er Indgang til et Hiörneværelse i S.O. som igjen er afdeelt i 2de smaa Kammere, et Skjænke- og et Spiise- Kammer hvert med et Fag Vinduer. Begge ere beklædte med plöyet Bredde Paneel. I Spiisekammeret er indrettet et Skap med 2de Fyldningsdöre forsynede med Hængsler og Laas, samt Hylder indvendig paa den ene Side og Skuffer paa den anden. Tillige ere Borde og Hylder i Kammeret. I Skjænkekammeret ere 4 Fyldingsdöre, een til Kiökkenet, een til Loftstrappen, en til Contoiret og en til Spiisskammeret, alle med indstemte Laase og Hængsler. Dören til Kiökkenet er spaltret.

Brunabótavirðingar Reykjavíkur © Borgarskjalasafn Reykjavíkur

f) Fra Skjænkestuen er Indgang til Contoiret, hvis Længde er 6 Alen, Bredde 6 4/6 Al. I samme ere 2de Fag Vinduer, 3 Fyldningsdörre. Bogreoler ere indrettede rundt omkring. En Bilægger Kakkelovn med Jern-Omslag. Loftet er dobbelt, malet, og figureret med Snedkerarbejde. Værelset er beklædt med malet Papiirsbetræk og malet BrystPanel. Et dobbelt Skriver Pult forefindes i Contoiret.

h
g. Et Hiörnekammer mod N.O. er af 2 14/24 Al. længde og 3 17/24 Al. Bredde med 1 Fag Vinduer, Malet Breddepaneel, dobbelt malet Loft, et fast Skab af 1 Al. 7 1/2 T. Dybde med malet Flöydör. En Skriverpult overtrukken med grön Klæde. Nogle Hylder til Böger.

. paa Loftet.

i) Et Kiökken af 5 Al. 2 T. Længde hvori en muuret Skorsteen 2 Al. 15 T. udvendig bred, 1 Al. 6 T. i Dybde 1 Al. 18 T. höy til Ankeret - hvorfra gaaer en liden muuret Pibe til den större som fra neden af gaaer op i gjennem dette og Hanebjelkeloftet. En liden Muur opfört ved foran Skorsteenen. Nu befindes denne Skorsteen og Fyrstedet foran, at være paa adskillige Steder nedfalden og behöve stor Reparation. Et lidet Vindue foran ommeldt. Höyden til Hanebjålkerne er 3 Al. 15 T. og fra Hanebjelkerne til Toppen 2 Al. 6 T.

k) Paa Loftet i VesterEnden er opfört et Kammer af Bredde Panel af 4 1/2 Al. Længde samt 4 1/4 Al. Bredde. I samme ere indrettede 2de Alcover, et föranmeldt Vindue samt en glat Fyldingsdör med Laas og Hængsler.

l) i ÖsterEnden et paneelet Værelse med Loft 7 Al. 20 1/2 T. langt, 4 Al. 2 T. bredt, 3 Al. 21 T. Höydt. Heri et föranmeldt Vinduesfag som Hr. Amtmanden lader indsætte.

Brunabótavirðingar Reykjavíkur © Borgarskjalasafn Reykjavíkur

En liden Bilægger - Kakkelovn. En Dör med Laas og dobbelte Dörgerichter.

m.n. 2de smaa Kammere under Skraaeningen af Taget til begge Sider, hver forsynet (som föranmeldt) med et lidet Vindue samt Dör med Laas. Længden er som næstanfört men Bredden 3 Al. 6 T.

Gulvet: Stueværelserne er overalt af plöyde Maalsbord x) Vinduerne overhoved af Snedkerarbejde malede, og Ruderne af Engl. Glas undtagen i 2de Fag i Kiökkenet og 1 i Spiisekammeret, samt de 2de smaae Vinduer paa Loftet hvori er grönt Glas - Til hele Bygningen höre 11 Fag malede Vindues-Skaader -

o) et Skuur eller liden Udbygning med Skraaetag, 3 Al. langt 3 Al. 16 T. bredt höydt fra 5 til 2 1/2 Al. hvorigjennem en Udgang fra Kiökkenet med Dör. Skuuret er nu nærmest ved Huuset faldet fra samme og behöver desaarsag en betydelig Reparation. Her anmærkes at Kakkelovnene over alt i Huuset for nærværende Tid ere ubrugbare formedelst Mangel af Udspækning og Hvidtning.

B. Gaardsrum, opfört paa samme Grundvold som denne hele Bygning, 10 Al. 20 T. langt, 13 Al. bredt, indhegnet med Plankeværk af 5 Al. Höyde. Herfra Udgang til Gaden med Dobbelt Dör med Skudriegler og 2de Jernkramper. Ligeledes er Indgang fra Haven med Dör. Gaarden er broelagt med Kampesteen, og i den ere 2de Brændeskuure opförte, samt et Locum af Tömmer med Skraaetag. Dör med Hængsler, og er 4rudigt Vindue med Beslag.

C. Udhuuset af 11 Al. Höyde 10 Al. Længde og 10 1/2 Al. Bredde, - hvori:) En afdeeling ved Udgangen 5 Al. 4 T.

x) Ligeledes er plöjet Loft under Bjelkerne overalt i Huuset.

Brunabótavirðingar Reykjavíkur © Borgarskjalasafn Reykjavíkur

lang 4 Al. 23 T. bred. Et Vindue til 4 Ruder uden Glas.

) En Hestestald, indvendig opmuuret, 4 1/2 Al. lang 4 Al. 18 T. breed med en opstaaende Trappe og i Vindue til 4 Ruder som mangler Glas i een af dem, og er bröstfældigt med gammelt Beslag. Krybben er nu ubrugbar, Muuren mangler Udspækning og Hvidtning.

) Et Törvehuus 10 Al. bredt og 4 1/2 Al. langt. Et bröstfældimgt Vindue med Beslag uden Glas. - Paa Huusets Nordside ere 2 Vindues Huller tildækkede med Brædder.

Over hele Huuset er plöjet Loft. Paa Vestenden af Loftet er en Luge med en Bröstfældigt Vindue med Beslag uden Glas. Udtil Gaarden vender en dobbelt Dör med Hængsler og Trækkelaas samt 2 Kroge. Til den eene Dör mangler en

3 Slagliste og den behöver nogen videre Reparation.

Dette Udhuus er opfört af Bindingsværk med Breddebeklædning, samt enkelt Tag. Det er opfört paa den förstommeldte Grundvold under hele Byggningen.

Til Huuset höre:

a) en Hauge indhegnet med Plankeværk af 36 Al. 4T. Bredde 29 Al. 15 T. Længde og 2 Al. 3T Höyde. Dæksbordene ere nu paa mange Steder beskadige, og et Bret af Beklædningen er ifubrækket. - En Flöydör har været til Staketværket som nu aldeles mangler. b) En Steenbroe, ved Oversvömmelser næsten aldeles forfalden.

Endeligen anföres her det bröstfældige og manglende Smede-Arbejdet, som er forefundet og eragtet af behöves:

Ved Vinduerne mangle :

Paa Sydersiden af Huuset underste Deel : ----------

Beslag til et heelt Fag, 2 Kroge og en Holdhage ------

Brunabótavirðingar Reykjavíkur © Borgarskjalasafn Reykjavíkur

Paa Nordsiden - ligeledes -------

3 Kroge, 1 Hængsel, og en heel Deel Söm i Beslagene ----
Hvor Vinduesrammerne ere ubrugelige, kan ej nu bestemmes,
om Beslagene skal bruges til nye . -------
Beslaget paa de 2de smaa Loftsvinduer i ÖsterEnden er bröstfældigt . --- Til Gaards-Dören paa Nord-Siden mangler 1 Hængsel
1 Krog samt Overfaldet, og en Skudriegel er brækket.
Til Gaardsdörren paa Sydersiden mangler Nöglen.
Paa Dören mellem Kiökkenet og Skjenkekammeret er Laasen bröstfældig og kan ej lukkes . ------
Laasene paa den sydlige og vestlige Dör af Kontoiret behöve begge Reparation. En af Nöglerne til Contoiret er snart ubrugelig. ------ Laasen til Gadedören paa Nordsiden er rustet, og den indvendige Nögle ubrugelig. Paa Lugen i Forstuen til Loftet behöves en Ring til Haandgrebet ovenfra.
Til Vindues-Skaaderne mangler en Bolt.
Fra dette Huus er adskilt ved en liden aaben og obroelagt Gaardsplads.

II. Et lidet Vaaningshuus - opfört forhen eftir Kongl. Resolution til Brug for Byefogden i Reikevig, men er ej hidtil ved ham bleven afbenyttet.

Er opfört paa en Steengrundvold, nu af 1 1/4 Al. Höyde af Stokværk til Bjelkerne, med plöjet Breddebeklædning og Lister over Fugerne, samt dobbelt Bredetag. Bygningen selv er 15 Al. lang, 12 Al. breed, 4 3/4 Al. Höy under Tag, men til Toppen 11 Al. 18 T. Nedentil ere 7 Fag Vinduer med 16 Ruder hvert, med Skaader, hvoraf dog 1 mangler, samt 2 Jernvinkler og 2 Ruder. For Huuset er dobbelt Gadedör med Hængsler og Trækkelaas og Nögel, dog er den nyligen repareret. Paa Vestergavlen er et 16 rudigt Vindue (hvor af 1 i Stykker) med Beslag.

Brunabótavirðingar Reykjavíkur © Borgarskjalasafn Reykjavíkur

Paa Östergavlen en Luge-aabning hvortil höres en Luge med Hængåler og 2 Kroge men ingen Stabler. Paa Loftet ere 7 Fag Sparrer, en Skorsteen og en Kamin opfört.af Muursteen, som möde hinanden ved Hanebjelkerne, i god Stand under Skorsteenen og Kaminen ligge 2 Bjelker, hver beklædt med Bredder imellem. Loft, oventil plöjet, er over hele Huuset beskadiget paa adskillige Steder, fordi Bredderne have været for tynde og paa et Sted mangler en Stump paa 2 Al. I Loftets Vest-ende er indrettet et Kammer 3 3/4 Al. bredt 6 3/4 Al. langt, plote med plöjet Loft og Panel, 1 Vindue (för beskrevet) 1 Alcoveseng og et Gardinbret. I Hele Huuset er plöjet Loft under Bjelkerne.

Nedentil er Huuset saaledes inddeelt:

a) en Forstue, 4 3/4 Al. lang 2 Al. 20 T. bred. Til Kiökkenet er en glat Dör med Hængsler og Gerichter, samt uduelig Laas for uden Nögle. Herfra gaaer en Trappe med Bagklædning fra Forstuen til Loftet, hvorpaa ere Hængsler, Hasspe og Krampe.
b) Et Kiökken, 6 Al. 21 T. langt, 4 Al. 16 T. bredt, deri er et Steengulv af Muursteen, nu mestendeels opslidt. Fyr-stedet er opfört af Muursteen til Loftet, er meget beskadiget formedelts udfaldne Steene, og mangler aldeles Udtrækning. I Kiökkenet er en liden Retterbænk og 7 smaae Kiökkenrekker.
c) et lidet Kammer af 1/2 Fag Vinduer 4 1/2 Al. langt, 1 Al. 22 T. bredt har 1 Dör med god Laas - herfra er afdeelt ved et skillerum af Bredder.
d) et Spiisekammer af samme Længde og 2 3/4 Al. Bredde med et smalt Bord paa 2 Kanter og 1 fast Hylde. Gulvet er noget beskadiget af Muus.
e) En Forstue paa 2 Fag 6 Al. 14 T. bred, 5 Al. 21T. lang, med uplöjet Plankegulv, blaamalet plöjet Paneel og Loft. En

Brunabótavirðingar Reykjavíkur © Borgarskjalasafn Reykjavíkur

Kakkelovn med Muurfod og udueligt Rör, som mangler Spjeld samt Udspækning omkring. Trende glatte Dörre med Hængsler og Dörgerichter nl. 1, til Kiökkenet, hvorpaa Laasen mangler nogen Reparation, 2, til Forstuen, hvorpaa Laasen er ubrugbar og mangler Nögle, 3, til Vesterkammeret, indtörret om 1/2 tomme, men har god Laas og Skudriegel.

f) Et Kammer paa 1 Fag med uplöjet Plankegulv, malet Panel og Loft, 2 glatte Dörre, hvoraf den mod Nord har uduelig Laas, og 1 Kant af Dörgerichtet er lös. 1 Kamin, hvor for en liden Jerndör. 1 liden 3 Etagers Vindovn med den er som för anfört, Bredden 3 Al. 14 T.

g) En Stue mod Nord paa 2 Fag. Lang 6 Al. 16 T. Bred 4 3/4 Al. Plöjet Plankegulv, samt plöjet blaamalet Loft og Panel. 1 Vindovn paa 3 Etager. Spjældene behöve Reparation. Til Forstuen gaaer en Dör med Laas og Tilbehör, men beskadigede Gerichter. I de 3die sidstmeldte Værelser ere over alle Vinduerne Gardinbretter af Træe. Til Vindueskaadderne mangler en Jern Bolt.

At foranskrevne saaledes eftir vores beste Skjönnende er synet og eragtet (:dog isæt af hver i sit Fag:) erbyde vi os til naar førlanges eedeligen af bekræfte of udfærdiges saaledes denne Forretning under vores egenhændige Underskrifter og Forsegling.

J. Borgström Ole Biörn Jón Illugason

G. Arnason

At foranstaaende er i min Nærværelse affattet, underskrevet og forseglet, bevidner

Frydensberg

Brunabótavirðingar Reykjavíkur © Borgarskjalasafn Reykjavíkur

Aar 1811 den 22de Junii indfant vi undertegnede, jeg Snedker John Johnsen Borgström, jeg Tömmermand Peter Jon Illugasen, jeg Kleinsmed Grim Arnesen og jeg Muurer Ole Björn, os ved det Hr. Kammerherre og Stiftamtmand Greve Trampe forhen tilhörende men nu S.T. Hr. Amtmand v. Castenschiold nu som Boelig tillagte Vaaningshuus, for i Fölge Byefogedens i Reikevig Hr. Justisraad Frydensbergs Udmeldelse af 20de dennes, i Hans Overværelse at afholde en lovlig Synsforretning over bemeldte, samt ogsaa det dertil stödende nyere Vaaningshuus. Reqvisenten Hr. Amtmand v. Castenschiold var ved Forretningen tilstede og blev Synet derpaa foretaget, hvorved Bygningernes nærværende Tilstand forefandtes som fölger:

1, Det Grev v. Trampe forhen tilhörende Vaaningshuus m.v.
Under hele Huuset er en Grundvold opfört af Kampesteen og Möl.

Sammes Længde fra Öst til Vest er	- -	42 Al.	
Bredde fra Nord til Syd "	- -	13 "	3 Tom.
Höyde - - - - "	- -	1 1/4 Al.	

Den mangler nu paa mange Steder Udfylding -
Herpaa er opfört:

A. Vaaningshuuset, sammes Höyde fra Grunden af er		11 Al.
Længde "	- - "	21 1/4 Al.
Bredde -	- - "	11 Al.

Det er opfört af stokværk, beklædt udvendig med Bredder. I denne Beklædning er Bredderne sommesteds spaltede især paa söndersiden og den vestre Gavl. Paa Huuset ligger dobbelt

Brunabótavirðingar Reykjavíkur © Borgarskjalasafn Reykjavíkur

Bræddetag. Det er paa nogle Steder bedærvet ved Læk, især foraarsaget ved den Omstændighed, at Sömmene, hvorved Bræddderne have været fastgjorte i Begyndelse ere for smaae. Neden om Huuset er et Vandbret. I Huusets underste Deel ere 11.Fag Vinduer med 20 Ruder Faget, hvoraf 9 ere i Stykker 5 stkr. Vindues-Rammer ere uduelige paa Sydsiden. Paa Östergavlen lader Hr. Amtmanden indsætte et nyt Fag Vinduer paa 16 Ruder med Karm, Skuurbret, Vandliste og Beslag, istedet for et stort Vindue paa 12 Ruder, som ikke er passende paa Vestergavlen er et 9rudig Vindue i god Stand. Paa Tagets Nordside et 4rudigt Vindue. Hele Bygningen behöves nu at tjæres.

De indvendige Afdelinger i Vaaningshuuset ere , i dets Underdeel.

a) En Forstue vender mod Nord Sammes Höyde fra Grunden er 1 1/4 Længde er 3 Al. Bredde 4 Al.5 Tömmer. Den er forsynet med plöjet Breddeloft under Bjelkerne, og malet. Dören til Gaden er malet, beklædt med udkjölede Lister, forsynet med Dörgerichter og Gesimser, samt et Gelænderværk. Dens Höyde i Lysning er 2 Al.22 Tommer, Bredde 1 Al. 71/2 T. over Dören er et Vindue af samme Bredde og 10 Tommer i Höyde. Fra Forstuen gaar en liden Luge, forsynet med Lem, op til loftet - Den nederste Liste til Gadedören er gaaet af Falsen.

b) Fra Forstuen er Indgang paa höyre Haand indtil Hiörnestuen i NW. hvis Længde er 8 14/24 Al. Bredde 6 Al. Höyde 4 Al. Den er beklædt rundtomkring med sammenstemt Panel, forsynet med 14 Laviser og Gesimser under Loftet, og Loft langs under Bjelkerne, som er overtrukket med gibset Lærret. Paa Salen ere 2de Fyldningsdöre og 3 Fag Vinduer med GardinBuer. Hele Stuen er decoreret med Malning.

c) Ved Siden heraf er et Kammer mod S.W. af 8 7/12 Al. Længde

Brunabótavirðingar Reykjavíkur © Borgarskjalasafn Reykjavíkur

og 4 Al Bredde med 2 Fag Vinduer. Det har 2de Fyldningsdörre begge med indstemte Laase og Hængsler. Pløjet Breddeloft og Sidebeklædning. Et halvrundt Hiörneskab til Garderobe med 2de Fyldningsdöre med indstemte Laase og Hængsler. Loftet og Panneelet er forsynet med forkiilede Lister. Ligeledes er anbragt Fodpanel og Fodlister. Kammeret er malet og forsynet med en 3 Etagers Kakkelovn.

d) Kiökkenet af 5 Al. Længde 4 Al. Bredde og 4 Al. Höyde er opfört med pløjet Breddepaneel rundtomkring, samt beklædt Loft. En opstaaende Trappe, som har opgang fra et til Kiökkenet stödende lidet Kammer, er beklædt med Bredder, og forestiller et Skab med 2de forlorne Fyldningsdöre med Beslag. I Kiökkenet er en Kamin forsynet med dobbelt Jernanker og en Jerndör med Hængsler. Skorsteenen er opfört med Muur 3 Al. fra Gulvet op til Ankeret og beklædt med Jernplade. Skorsteenspiben er opfört med Muur heelt heelt op i gjennem Taget. Nu er denne Skorsteen hvoraf Steene mange Steder ere nedfaldne, ubrugelig og uden en betydelig Reparation, og Ligeledes det i Kiökkenet værende Steengulv. Kiökkenet er indvendig rödmalet.

e) Fra Kiökkenet er Indgang til et Hiörneværelse i S.O. som igjen er afdeelt i 2de smaa Kammere, et Skjænke- og et Spiise- Kammer hvert med et Fag Vinduer. Begge ere beklædte med pløyet Bredde Paneel. I Spiisekammeret er indrettet et Skap med 2de Fyldningsdöre forsynede med Hængsler og Laas, samt Hylder indvendig paa den ene Side og Skuffer paa den anden. Tillige ere Borde og Hylder i Kammeret. I Skjænkekammeret ere 4 Fyldingsdöre, een til Kiökkenet, een til Loftstrappen, en til Contoiret og en til Spiisskammeret, alle med indstemte Laase og Hængsler. Dören til Kiökkenet er spaltret.

Brunabótavirðingar Reykjavíkur © Borgarskjalasafn Reykjavíkur

f) Fra Skjænkestuen er Indgang til Contoiret, hvis Længde er 6 Alen, Bredde 6 4/6 Al. I samme ere 2de Fag Vinduer, 3 Fyldningsdörre. Bogreoler ere indrettede rundt omkring. En Bilægger Kakkelovn med Jern-Omslag. Loftet er dobbelt, malet, og figureret med Snedkerarbejde. Værelset er beklædt med malet Papiirsbetræk og malet BrystPanel. Et dobbelt Skriver Pult forefindes i Contoiret.

h
g. Et Hiörnekammer mod N.O. er af 2 14/24 Al. længde og 3 17/24 Al. Bredde med 1 Fag Vinduer, Malet Breddepaneel, dobbelt malet Loft, et fast Skab af 1 Al. 7 1/2 T. Dybde med malet Flöydör. En Skriverpult overtrukken med grön Klæde. Nogle Hylder til Böger.

. paa Loftet.

i) Et Kiökken af 5 Al. 2 T. Længde hvori en muuret Skorsteen 2 Al. 15 T. udvendig bred, 1 Al. 6 T. i Dybde 1 Al. 18 T. höy til Ankeret - hvorfra gaaer en liden muuret Pibe til den större som fra neden af gaaer op i gjennem dette og Hanebjelkeloftet. En liden Muur opfört ved foran Skorsteenen. Nu befindes denne Skorsteen og Fyrstedet foran, at være paa adskillige Steder nedfalden og behöve stor Reparation. Et lidet Vindue foran ommeldt. Höyden til Hanebjålkerne er 3 Al. 15 T. og fra Hanebjelkerne til Toppen 2 Al. 6 T.

k) Paa Loftet i VesterEnden er opfört et Kammer af Bredde Panel af 4 1/2 Al. Længde samt 4 1/4 Al. Bredde. I samme ere indrettede 2de Alcover, et föranmeldt Vindue samt en glat Fyldingsdör med Laas og Hængsler.

l) i ÖsterEnden et paneelet Værelse med Loft 7 Al. 20 1/2 T. langt, 4 Al. 2 T. bredt, 3 Al. 21 T. Höydt. Heri et föranmeldt Vinduesfag som Hr. Amtmanden lader indsætte.

Brunabótavirðingar Reykjavíkur © Borgarskjalasafn Reykjavíkur

En liden Bilægger - Kakkelovn. En Dör med Laas og dobbelte Börgerichter.

m.n. 2de smaa Kammere under Skraaeningen af Taget til begge Sider, hver forsynet (som föranmeldt) med et lidet Vindue samt Dör med Laas. Længden er som næstanfört men Bredden 3 Al. 6 T.

Gulvet: Stueværelserne er overalt af plöyde Maalsbord x) Vinduerne overhoved af Snedkerarbejde malede, og Ruderne af Engl. Glas undtagen i 2de Fag i Kiökkenet og 1 i Spiisekammeret, samt de 2de smaae Vinduer paa Loftet hvori er grönt Glas - Til hele Byggingen höre 11 Fag malede Vindues-Skaader -

o) et Skuur eller liden Udbygning med Skraaetag, 3 Al. langt 3 Al. 16 T. bredt höydt fra 5 til 2 1/2 Al. hvorigjennem en Udgang fra Kiökkenet med Dör. Skuuret er nú nærmest ved Huuset faldet fra samme og behöver desaarsag en betydelig Reparation. Her anmærkes at Kakkelovnene over alt i Huuset for nærværende Tid ere ubrugbare formedelst Mangel af Udspækning og Hvidtning.

B. Gaardsrum, opfört paa samme Grundvold som denne hele Byghing, 10 Al. 20 T. langt, 13 Al. bredt, indhegnet med Plankeværk af 5 Al. Höyde. Herfra Udgang til Gaden med Dobbelt Dör med Skudriegler og 2de Jernkramper. Ligeledes er Indgang fra Haven med Dör. Gaarden er broelagt med Kampesteen, og i den ere 2de Brændeskuure opförte, samt et Locum af Tömmer med Skraaetag. Dör med Hængsler, og er 4rudigt Vindue med Beslag.

C. Udhuuset af 11 Al. Höyde 10 Al. Længde og 10 1/2 Al. Bredde, - hvori:) En afdeeling ved Udgangen 5 Al. 4 T.

x) Ligeledes er pläjet Loft under Bjelkerne overalt i Huuset.

Brunabótavirðingar Reykjavíkur © Borgarskjalasafn Reykjavíkur

lang 4 Al. 23 T. bred. Et Vindue til 4 Ruder uden Glas.

) En Hestestald, indvendig opmuuret, 4 1/2 Al. lang 4 Al. 18 T. breed med en opstaaende Trappe og i Vindue til 4 Ruder som mangler Glas i een af dem, og er bröstfældigt med gammelt Beslag. Krybben er nu ubrugbar, Muuren mangler Udspækning og Hvidtning.

) Et Törvehuus 10 Al. bredt og 4 1/2 Al. langt. Et bröstfældimgt Vindue med Beslag uden Glas. - Paa Huusets Nordside ere 2 Vindues Huller tildækkede med Bredder.
Over hele Huuset er plöjet Loft. Paa Vestenden af Loftet er en Luge med en Bröstfældigt Vindue med Beslag uden Glas. Udtil Gaarden vender en dobbelt Dör med Hængsler og Trækkelaas samt 2 Kroge. Til den eene Dör mangler en Slagliste og den behöver nogen videre Reparation.
Dette Udhuus er opfört af Bindingsværk med Breddebeklædning, samt enkelt Tag. Det er opfört paa den förstommeldte Grundvold under hele Byggningen.

Til Huuset höre:

a) en Hauge indhegnet med Plankeværk af 36 Al. 4T. Bredde 29 Al. 15 T. Længde og 2 Al. 3T Höyde. Dæksbordene ere nu paa mange Steder beskadige, og et Bret af Beklædningen er itubrækket. - En Flöydör har været til Staketværket som nu aldeles mangler. b) En Steenbroe, ved Oversvömmelser næsten aldeles forfalden.

Endeligen anföres her det bröstfældige og manglende Smede-Arbejdet, som er forefundet og eragtet af behöves:

Ved Vinduerne mangle :

Paa Sydersiden af Huuset underste Deel : ----------

Beslag til et heelt Fag, 2 Kroge og en Holdhage ------

Brunabótavirðingar Reykjavíkur © Borgarskjalasafn Reykjavíkur

Paa Nordsiden - ligeledes -------

3 Kroge, 1 Hængsel, og en heel Deel Söm i Beslagene ----

Hvor Vinduesrammerne ere ubrugelige, kan ej nu bestemmes,

og Beslagene skal bruges til nye . -------

Beslaget paa de 2de smaa Loftsvinduer i ÖsterEnden er bröstfældigt . --- Til Gaards-Dören paa Nord-Siden mangler 1 Hængsel 1 Krog samt Overfaldet, og en Skudriegel er brækket.

Til Gaardsdörren paa Sydersiden mangler Nöglen.

Paa Dören mellem Kiökkenet og Skjenkekammeret er Laasen bröstfældig og kan ej lukkes . ------

Laasene paa den sydlige og vestlige Dör af Kontoiret behöve begge Reparation. En af Nöglerne til Contoiret er snart ubrugelig. ------ Laasen til Gadedören paa Nordsiden er rustet, og den indvendige Nögle ubrugelig. Paa Lugen i Forstuen til Loftet behöves en Ring til Haandgrebet ovenfra.

Til Vindues-Skaaderne mangler en Bolt.

Fra dette Huus er adskilt ved en liden aaben og obroelagt Gaardsplads.

II. Et lidet Vaaningshuus - opfört forhen eftir Kongl. Resolution til Brug for Byefogden i Reikevig, men er ej hidtil ved ham bleven afbenyttet.

Er opfört paa en Steengrundvold, nu af 1 1/4 Al. Höyde af Stokværk til Bjelkerne, med pläjet Breddebeklædning og Lister over Fugerne, samt dobbelt Bredetag. Bygningen selv er 15 Al. lang, 12 Al. breed, 4 3/4 Al. Höy under Tag, men til Toppen 11 Al. 18 T. Nedentil ere 7 Fag Vinduer med 16 Ruder hvert, med Skaader, hvoraf dog 1 mangler, samt 2 Jernvinkler og 2 Ruder. For Huuset er dobbelt Gadedör med Hængsler og Trækkelaas og Nögel, dog er den nyligen repareret. Paa Vestergavlen er et 16 rudigt Vindue (hvor af 1 i Stykker) med Beslag.

Brunabótavirðingar Reykjavíkur © Borgarskjalasafn Reykjavíkur

Paa Östergavlen en Luge-aabning hvortil höres en Luge med Hængåler og 2 Kroge men ingen Stabler. Paa Loftet ere 7 Fag Sparrer, en Skorsteen og en Kamin opfört.af Muursteen, som möde hinanden ved Hanebjelkerne, i god Stand under Skorsteenen og Kaminen ligge 2 Bjelker, hver beklædt med Bredder imellem. Loft, oventil plöjet, er over hele Huuset beskadiget paa adskillige Steder, fordi Bredderne have været for tynde og paa et Sted mangler en Stump paa 2 Al. I Loftets Vest-ende er indrettet et Kammer 3 3/4 Al. bredt 6 3/4 Al. langt, plote med plöjet Loft og Panel, 1 Vindue (för beskrevet) 1 Alæoveseng og et Gardinbret. I Hele Huuset er plöjet Loft under Bjelkerne.

Nedentil er Huuset saaledes inddeelt:

a) en Forstue, 4 3/4 Al. lang 2 Al. 20 T. bred. Til Kiökkenet er en glat Dör med Hængsler og Gerichter, samt uduelig Laas for uden Nögle. Herfra gaaer en Trappe med Bagklædning fra Forstuen til Loftet, hvorpaa ere Hængsler, Hæspe og Krampe.
b) Et Kiökken, 6 Al. 21 T. langt, 4 Al. 16 T. bredt, deri er et Steengulv af Muursteen, nu mestendeels opslidt. Fyr-stedet er opfört af Muursteen til Loftet, er meget beskadiget formedelts udfaldne Steene, og mangler aldeles Udtrækning. I Kiökkenet er en liden Retterbænk og 7 smaae Kiökkenrekker.
c) et lidet Kammer af 1/2 Fag Vinduer 4 1/2 Al. langt, 1 Al. 22 T. bredt har 1 Dör med god Laas - herfra er afdeelt ved et skillerum af Bredder.
d) et Spiisekammer af samme Længde og 2 3/4 Al. Bredde med et smalt Bord paa 2 Kanter og 1 fast Hylde. Gulvet er noget beskadiget af Muus.
e) En Forstue paa 2 Fag 6 Al. 14 T. bred, 5 Al. 21T. lang, med uplöjet Plankegulv, blaamalet plöjet Paneel og Loft. En

Brunabótavirðingar Reykjavíkur © Borgarskjalasafn Reykjavíkur

Kakkelovn med Muurfod og uduelig Rör, som mangler Spjeld samt Udspækning omkring. Trende glatte Dörre med Hængsler og Dörgerichter nl. 1, til Kiökkenet, hvorpaa Laasen mangler nogen Reparation, 2, til Forstuen, hvorpaa Laasen er ubrugbar og mangler Nögle, 3, til Vesterkammeret, indtörret om 1/2 tomme, men har god Laas og Skudriegel.

f) Et Kammer paa 1 Fag med uplöjet Plankegulv, malet Panel og Loft, 2 glatte Dörre, hvoraf den mod Nord har uduelig Laas, og 1 Kant af Dörgerichtet er lös. 1 Kamin, hvor for en liden Jerndör. 1 liden 3 Etagers Vindovn med den er som för anfört, Bredden 3 Al. 14 T.

g) En Stue mod Nord paa 2 Fag. Lang 6 Al. 16 T. Bred 4 3/4 Al. Plöjet Plankegulv, samt plöjet blaamalet Loft og Panel. 1 Vindovn paa 3 Etager. Spjældene behöve Reparation.

Til Forstuen gaaer en Dör med Laas og Tilbehör, men beskadigede Gerichter. I de 3de sidstmeldte Værelser ere over alle Vinduerne Gardinbretter af Træe. Til Vindueskaadderne mangler en Jern Bolt.

At foranskrevne saaledes eftir vores beste Skjönnende er synet og eragtet (:dog isæt af hver i sit Fag:) erbyde vi os til naar førlanges eedeligen af bekræfte of udfærdiges saaledes denne Forretning under vores egenhændige Underskrifter og Forsegling.

J. Borgström Ole Biörn Jón Illugason
G. Árnason

At foranstaaende er i min Nærværelse affattet, underskrevet og forseglet, bevidner

Frydensberg

Brunabótavirðingar Reykjavíkur © Borgarskjalasafn Reykjavíkur

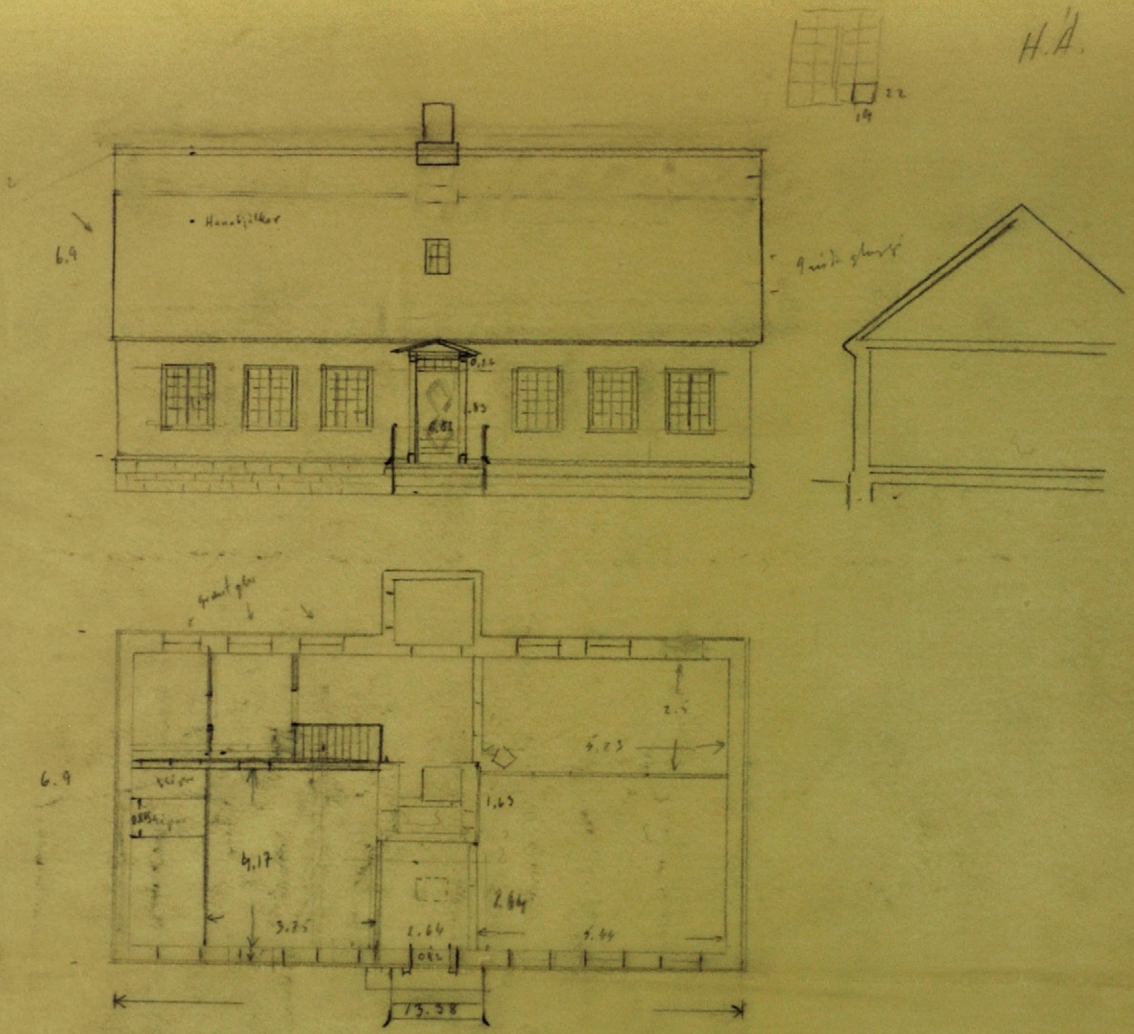

Brunabótavirðingar Reykjavíkur © Borgarskjalasafn Reykjavíkur

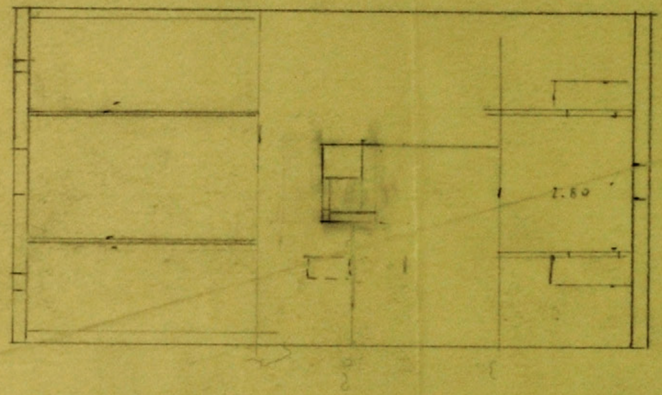

Brunabótavirðingar Reykjavíkur © Borgarskjalasafn Reykjavíkur

Ar Bsl D 2 No 2813. —

Aar 1811 den 22de Junii indfandt vi underteg̃nede, jeg Snedker John Johnsen Borgström, jeg Tømmermand Peter Jon Illugasen, jeg Kleinsmed Grim Arnesen og jeg Murer Ole Biörn, os ved det Hr. Kammerherre og Stiftamtmand Greve Trampes forhen tilhørende men nu S. T. Hr. Amtmand v. Castenschiold nu som Boelig tillagte Vaaningshuus, for i Følge Byefogdens i Reykiv. Hr. Justitzraad Frydenbergs Udmeldelse af 20de dennes, i Hans Overværelse at afholde en lovlig Synsforretning over bemeldte, samt ogsaa det dertil stødende nyere Vaaningshuus. Requirenten Hr. Amtmand v. Castenschiold var ved Forretningen tilstede og blev Synet derpaa foretaget, hvorved Bygningernes nærværende Tilstand forefandtes som følger:

1. Det Grev v. Trampe forhen tilhørende Vaaningshuus m. v.

Under hele Huuset er en Grundvold opført af Kampesteen og Møl.

Sammes Længde fra Øst til Vest er	— — —	42 al.
Bredde fra Nord til Syd	— — — —	13 — 3 Tom.
Höyde	— — — — — — —	1¼ al.

Den mangler nu paa mange Steder Udfyeding.

Herpaa er opført:

A. Vaaningshuuset, sammes Höyde fra Grunden af er 11 al.

	Længde — — —	21¼
	Bredde — — —	11 —

Det er opført af Stolverk, beklædt udvendig med Bredder. I denne Beklædning ere Bredderne sommesteds spaltede, især paa Sønder Siden og den vestre Gavl. Paa Huuset ligger dobbelt Breddetag. Det er paa nogle Steder bedærvet ved Læk, især foraarsaget ved den Omstændighed, at Sommerne, hvorved Bradderne have været fastgjorte i Begyndelsen, ere for smaae. Neden om Huuset er et Vandbræt. I Huusets underste Deel ere 11 Fag Vinduer med 20 Ruder Faget, hvoraf 9 ere i Skikke. 5 Stkr. Vindues Rammer ere uduelige paa Syd Siden. Paa Østergavlen lader Hr. Amtmanden indsætte et nyt Fag Vinduer paa 16 Ruder med Karm, Skuurbræt, Vandliste og Beslag, i Stedet for et stort Vindue paa 12 Ruder, som ikke er passende. Paa Vestergavlen er et gründig Vindue i god Stand. Paa Tagets Nordside et gründigt Vindue. Hele Bygningen behöver nu at tjæres.

Brunabótavirðingar Reykjavíkur © Borgarskjalasafn Reykjavíkur

De indvendige Afdeelinger i Vaaningshuuset ere

α, i deels Underdeel.

a, En Forstue vender mod Nord i Sammes Höyde fra Grunden er 1,
Længde er 3 al. Bredde 4 al. 5 Tommer. den er forsynet med
pløyet Breddeloft under Bielkerne, og malet. Dören til Gaden
er malet, beklædt med udkiölede Lister, forsynet med Dörgerichter
og Gesimser, samt et Gelænderværk. Dens Höyde i Lysningen er 2 al.
22 Tommer, Bredde 1 al. 7½ T. over Dören er et Vindue af samme
Bredde og 10 Tommer i Höyde. Fra Forstuen gaar en liden Luge, for-
synet med Lem, op til Loftet. Den nederste Liste til Gadedören er gjort af Gibs
b, Fra Forstuen er Indgang paa höyre Haand ind til Hiörnestuen
i N.W. hvis Længde er $8\frac{10}{24}$ al. Bredde 6 al. Höyde 4 al. Den er be-
klædt rundt omkring med sammenstemt Panel, forsynet med 14
Laviner og Gesimser under Loftet, og Loft langs under Bielkerne, som
er overtrukket med gibset Lærred. Paa Salen ere 2de Fyldningsdöre
og 3 Fag Vinduer med Gardin Brær. Hele Stuen er decoreret med Malning.

c, Ved Siden heraf er et Kammer mod S.W. af $8\frac{7}{12}$ al. Længde og 4 al.
Bredde med 2 Fag Vinduer. Det har 2de Fyldings Döre begge med
indstemte Laase og Hængsler. Pløyet Breddeloft og Side Beklædning.
Et halvrundt Hiörneskab til Garderobe med 2de Fyldningsdöre, med
indstemte Laase og Hængsler. Loftet og Panelet er forsynet med
forkiölede Lister. Ligeledes er anbragt Fodpanel og Fodlister
Kammeret er malet og forsynet med en 3 Etagers Kakkelovn

d, Kiökkenet af 5 al. Længde, 4 al. Bredde og 4 al. Höyde er opført
med pløyet Breddepanel rundt omkring, samt beklædt Loft.
En opstaaende Trappe, som har opgang fra et til Kiökkenet
stödende lidet Kammer, er beklædt med Bredder, og forestiller
et Skab med 2de forlorne Fyldingsdöre med Beslag. I Kiökke-
net er en Kamin forsynet med dobbelt Jernanker og en Jern-
dör med Hængsler. Skorsteenen er opført med Muur 3 al. fra
Gulvet op til Ankeret, og beklædt med Jernplade. Skorsteens-
piben er opført med Muur heelt op igjennem Taget. Nu er den-
ne Skorsteen, hvoraf Steene mange Steder ere nedfaldne, u-
brugelig uden en betydelig Reparation, og ligeledes det i Kiök-
kenet værende Steengulv. Kiökkenet er indvendig rödmalet

e, Fra Kiökkenet er Indgang til et Hiörnet Værelse i S.O. som igjen
er afdeelt i 2de smaae Kammere, et Skjænke- og et Spiise-Kammer
hvert med et Fag Vinduer. Begge ere beklædte med pløyet Bred-
de Panel. I Spiisekammeret er indrettet et Skab med 2de Fyl-

dingsdöre forsynede med Hængsler og Laas, samt Hylder indven-
dig paa den eene Side og Skuffer paa den anden. Tillige ere Borde
og Hylder i Kammeret. I Skjænkekammeret ere 4 Fyldings
Döre; een til Kiökkenet, en til Lofts-trappen, en til Contoiret
og en til Spiisekammeret, alle med indstemte Laase og Hængsler
Dören til Kiökkenet er spaltret.

f. Fra Skjænkestuen er Indgang til Contoiret; hvis Længde er
6 alen, Bredde $6\frac{4}{6}$ al. I samme ere 2de Fag Vinduer. 3 Fyldningsdöre
Bogreoler ere indrettede rundt omkring. En Bilægger Kakkelovn med
Jern-Beslag. Loftet er dobbelt, malet, og sziret med Snedkerarbeyde
Værelset er beklædt med malet Papiirsbetræk og malet Bryst Panel
Et dobbelt Skriverbord forefindes i Comtoiret.

g. Et Hiörnekammer mod N.O. er af $2\frac{10}{24}$ al. Længde og $3\frac{17}{24}$ al. Bredde
med 1 Fag Vinduer, malet Breddepanel, dobbelt malet Loft, et Fast
Skab af 1 al. 7½ T. Dybde med malet Fløydör. En Skriverpult over-
trukken med grön Klæde. Nogle Hylder til Böger.

β, paa Loftet.

i, Et Kiökken af 5 al. 2 T. Længde hvori en muuret Skorsteen
2 al. 15 T. udvendig bred, 1 al. 6 T. i Dybde. 1 al. 18 T. höy til An-
keret. Hvorfra gaaer en liden muuret Pibe til den större som
fra neden af gaaer op igjennem dette og Hanebielkeloftet. En liden
Muur opført ved foran Skorsteenen. Nu befindes denne Skor-
steen og Ildstedet foran, at være paa adskillige Steder ned-
faldne, og behöve stor Reparation. Et lidet Vindue, foran om-
meldt. Höyden til Hanebielkerne er 3 al. 15 T. og fra Hane-
bielkerne til Toppen 2 al. 6 T.

k. Paa Loftet i Vester Enden er opført et Kammer af Bredde Panel
af 4½ al. Længde samt 4¼ al. Bredde. I samme ere indrettede
2de Alkover, et förommeldt Vindue samt en glat Fyldingsdör
med Laas og Hængsler

l. i Øster Enden et paneelet Værelse med Loft 7 al. 20½ T. langt, 4 al.
2 T. bredt, 3 al. 21 T. höyt. Deri et förommeldt Vindues Fag
som Hr. Amtmanden lader indsette. En liden Bilægger-Kakkelovn.
En Dör med Laas og dobbelte Dör-gerichter

m. n. 2de smaae Kammere under Skraaeningen af Taget til begge
Sider, hver forsynet (som förommeldt) med et lidet Vindue, samt 1 Dör
med Laas. Længden er som meldt anført men Bredden 3 al. 6 T.

Gulvet: Alle Værelserne er overalt af pløyede Maalsbord.x Vin-
duerne overhoved af Snedkerarbeyde malede, og Ruderne af Engl.

x Ligeledes er pløyet Loft under Bielkerne overalt i Huuset.

Brunabótavirðingar Reykjavíkur © Borgarskjalasafn Reykjavíkur

Glas undtagen i 2de Fag i Kiökkenet og 1 i Spisekammeret, samt de 3de smaae Vinduer paa Loftet, hvori er grönt Glas.
Til hele Bygningen höre 11 Fag malede Vindues-Skaadder —

D. et Skuur eller liden Udbygning med Skraaetag, 3 al. langt 3 al. 16 t. bredt, höyt fra 5 til 2½ al. hvorigiennem en Udgang fra Kiökkenet – med Dör. Skuuret er nu, nærmest ved Huuset, faldet fra samme og behöver deraarsag en ubetydelig Reparation.
Der anmærkes at Kakkelovnene over alt i Huuset for nærværende Tid ere ubrugbare formedelst Mangel af Udspækning og Hvidtning –

B. Gaardsrum opfört paa samme Grundvold som denne hele Bygning, 10 al. 20 t. langt, 13 al. bredt, indhegnet med Plankeværk af 5 al. Höyde. Herfra Udgang til Gaden med dobbelt Dör med Skudriegler og 2de Jern Kramper. Ligeledes er Indgang fra Haven. Gaarden er brolagt med Kampesteen, og i den ere 2de Brændeskuure opförte, samt et Locum af Tömmer med Skraaetag Dör med Hængsler, og et 4rudigt Vindue med Beslag

C. Udhuuset af 11 al. Höyde, 10 al. Længde og 10½ al. Bredde, – hvori:
α, En Afdeeling ved Udgangen 5 al. 4 t. lang, 4 al. 23 t. breed, Et Vindue til 4 Ruder uden Glas.
β. En Hestestald, indvendig opmuuret, 4½ al. lang 4 al. 18 t. breed med en opstaaende Trappe og 1 Vindue til 4 Ruder som mangler Glas een af dem, og er bröstfældigt med gammelt Beslag. Krybben er nu ubrugbar. Muuren mangler Udspækning og Hvidtning
γ. Et Tørvehuus 10 al. bredt 4½ al. langt. Et bröstfældigt Vindue med Beslag uden Glas. — Paa Huusets Nordside ere 2 Vindues Huller tildækkede med Bredder.
Over hele Huuset er plöiet Loft. Paa Vestenden af Loftet er en Luge med et Bröstfældigt Vindue med Beslag uden Glas.
Udtil Gaarden vender en dobbelt Dör med Hængsler og Trækkelaas samt 2 Kroge. Til den eene Dör mangler en Slaglister, og den behöver nogen videre Reparation.
Dette Udhuus er opfört af Bindingsværk med Breddebekladning, samt enkelt Tag. Det er opfört paa den förstommeldte Grundvold under hele Bygningen.

Til Huuset höre.
a, en Have indhegnet med Plankeværk af 36 al. 4 t. Bredde, 29 al. 15 t. Længde og 2 al. 3 t. Höyde. Dækbordene ere nu paa mange Steder beskadigede, og et Stet af Bekladningen er nu brækket. – En Fløydör har været til Stakitværket som nu aldeles mangler. – b, En Steenbroe, ved Oversvømmelser næsten aldeles forfalden.

Endeligen anföres her det bröstfældige og manglende Smede-Arbeydet, som er forefundet og eragtet at behöves:
Ved Vinduerne mangle:
paa Sydersiden af Huusets underste Deel:
Beslag til et heelt Fag, 2 Kroge og en Holdhage
Paa Nordsiden – ligeledes.
3 Kroge, 1 Hængsel, og en heel Deel Söm i Beslagene –
Hvor Vinduesrammerne ere ubrugelige, kan ej nu bestemmes, om Beslagene skal bruges til nye.
Beslaget paa de 2de smaae Loftsvinduer i Østerenden er bröstfældigt. — Til Gaards-Dörren paa Nord-Siden mangler 1 Hængsel. 1 Krog samt Overfaldet, og en Skudriegel er brækket
Til Gaardsdörren paa Sydersiden mangler Nöglen.
Paa Dörren mellem Kiökkenet og Skiænkekammeret er Laasen bröstfældig og kan ej lukkes. —
Laasene paa den sydlige og vestlige Dör af Kontoiret behöve begge Reparation. En af Nöglerne til Contoiret er snart ubrugelig. — Laasen til Gadedörren paa Nord Siden er rustet, og den indvendige Nögle ubrugelig. Paa Luggen i Forstuen til Loftet behöves en Ring til Haandgreb ovenfra. Til Vindues-skaadderne mangler en Bolt.
Fra dette Huus er adskilt ved en liden aaben og ubrolagt Gaardsplads

II. Et lidet Vaaningshuus – opfört forhen efter kongl. Resolution til Brug for Byefogden i Reikevig, men er ej hidtil ved ham bleven afbenyttet. –
Er opfört paa en Steen Grundvold, nu af 1¼ al. Höyde, af Stokværk til Bielkerne, med plöiet Breddebekladning og Lister over Fugerne, samt dobbelt Bredetag. Bygningen selv er 15 al. lang, 12 al. breed, 4¾ al. höy under Tag, men til Toppen 11 al. 18 t. Nedentil ere 7 Fag Vinduer med 16 Ruder hvert, med Skaadder hvoraf dog 1 mangler, samt 2 Jern Virvler og 2 Ruder. For Huuset er dobbelt Gadedör med Hængsler og Trækkelaas, Nögel, dog er den nyligen repareret. Paa Vestergavlen er et 16rudigt Vindue (hvoraf 1 i Stykker) med Beslag. Paa Østergavlen en Luge-aabning hvortil hörer en Lage med Hængsler og 2 Kroge men ingen Stabler. Paa Loftet ere 7 Fag Sparrer, en Skorsteen og en Kamin opfört

Brunabótavirðingar Reykjavíkur © Borgarskjalasafn Reykjavíkur

af Muursteen, som möde hinanden ved Hanebielkerne, i godt Stand under Skorsteenen og Kaminen ligge 2 Bielker, hver beklædt med Bredder imellem. Loft, ovenlil plöjet, er over hele Huuset beskadiget paa adskillige Steder, fordi Bedderne have været for tynde og paa et Sted mangler en Stump paa 2 Al. I Loftets vestende er indrettet et Kammer $3\frac{3}{4}$ Al. bredt $6\frac{3}{4}$ Al. langt, plankt med plöjet Loft og Paneel, 1 Vindue (för beskrevet) 1 Alrovestang og et Gardinbret. I hele Huuset er plöjet Loft under Bielkerne.

Nedentil er Huuset saaledes inddeelt:

a, en Forstue, $4\frac{3}{4}$ Al. lang 2 Al. 20 Q. bred. Til Kiökkenet er en glat Dör med Hængsler og Gerichter, samt uduelig Laas for uden Nögle. Herfra gaaer en Trappe med Bagkladning fra Forstuen til Loftet med Luge, hvorpaa ere Hængsler, Hasper og Krampe.

b, et Kiökken, 6 Al. 21 Q. langt, 4 Al. 16 Q. bredt, deri er et Steen-gulv af Muursteen, nu mestendeels opslidt. Ildstedet er med opfört af Muursteen til Loftet, er meget beskadiget formedelst udfaldne Steene, og mangler aldeles Udspækning. I Kiökkenet er en liden Retterbank og 7 smaae Kiökkenrækker

c, et lidet Kammer af ½ Fag Vinduer $4\frac{1}{2}$ Al. langt, 1 Al. 22 Q. bredt har 1 Dör med god Laas. Herfra er afdeelt ved et Skillerum af Bredder

d, et Spiisekammer af sammelængde og $2\frac{3}{4}$ Al. Bredde med et smalt Bord paa 2 Kanter og 1 fast Hylde. Gulvet er noget beskadiget af Muus.

e, En Stomstue paa 2 Fag 6 Al. 14 Q. bred, 5 Al. 21 Q. Lang, med uplöjet Plankegulv, blaamalet, plöjet Paneel og Loft. En Kakkelovn med Muurfod og uduelig Rör, som mangler Spield samt Udspækning omkring. Trende glatte Dörre med Hængsler og Dörgerichter nl. 1, til Kiökkenet, hvorpaa Laasen mangler nogen Reparation, 2, til Forstuen, hvorpaa Laasen er ubrugbar og mangler Nögle 3, til Vesterkammeret, indtörret om ½ Tomme, men har god Laas og Nödriegel.

f, Et Kammer paa 1 Fag med uplöjet Plankegulv, malet Paneel og Loft. 2 glatte Dörre, hvoraf den mod Nord har uduelig Laas, og 1 Kant af Dörgerichtet er löst. 1 Kamin, hvorfor er en liden Jerndör. 1 liden 3 Etagers Vindovn med Rör. Lang den er som för anfört, Bredden 3 Al. 14 Q.

g. En Stue mod N. paa 2 Fag. Lang 6 Al. 16 Q. Bred $4\frac{3}{4}$ Al. plöjet Plankegulv, samt plöjet blaamalet Loft og Paneel. 1 Vindovn

paa 3 Etager. Spjældene behöve Reparation. Til Forstuen gaaer en Dör med Laas og Tilbehör, men beskadigede Gerichter.

I de 3de sidstmeldte Værelser ere over alle Vinduerne Gardinbretter af Træe. Til Vinduesskodderne mangler en Jern Bolt.

At forankrevne saaledes efter vores beste Skiönnende er synet og eragtet (: dog ifr af hver: sit Fag:) erbyde vi os til naar forlanges eedeligen at bekræfte, og udfærdiges saaledes denne Forretning under vores egenhændige Underskrifter og Forsegling.

J. Borgström Ole Biörn Jón Illugason E. Arnason

At foranstaaende er i min Nærværelse attestet, underskrevet og forseglet, bevidner

Frydensberg

Brunabótavirðingar Reykjavíkur © Borgarskjalasafn Reykjavíkur

Aar 1811 den 22de Junii indfandt vi underskrevne, jeg Snedker John Johnsen Borgström, jeg Tömmermand Peter Jon Sluggaten, jeg Kleinsmed Grim Arnesen og jeg Muurer Ole Biörn, os ved det Hr. Kammerherre og Stiftamtmand Greve Trampes forhen tilhörende men nu S. T. Hr. Amtmand v. Castenschiold nu som Boelig tilhörende Vaaningshuus, for i Fölge Byefogdens i Reikevig Hr. Justitsraad Frydenbergs Udmeldelse af 20de dennes, i Hans Overværelse at afholde en lovlig Synsforretning over bemeldte, saavelsom det dertil stödende nyere Vaaningshuus. Requirenten Hr. Amtmand v. Castenschiold var ved Forretningen tilstede og blev Synet derpaa foretaget, hvorved Bygningernes nærværende Tilstand forefandtes som fölger:

1. Det Grev v. Trampes forhen tilhörende Vaaningshuus m. v.

Under hele Huuset er en Grundvold opfört af Kampesteen og Möl.

Sammes Længde fra Öst til Vest er	42 al.	
Bredde fra Nord til Syd	13	3 Tom.
Höyde	1¼ al.	

Den mangler nu paa mange Steder Udfylding.

Herpaa er opfört

A. Vaaningshuuset, sammes Höyde fra Grunden efter 11 al.
Længde - 21¼
Bredde - 11

Det er opfört af Stolværk, beklædt udvendig med Brædder; i denne Beklædning ere Brædderne sommesteds spaltede, især paa Sondersiden og den vestre Gavl. Paa Huuset ligger dobbelt Bræddetag, det er paa nogle Steder bedærvet ved Lække, især foraarsaget ved den Omstændighed, at Sömmene, hvorved Brædderne have været fastgjorte i Begyndelsen, ere for smaae. Neden om Huuset er et Vandbret. I Huusets underste Deel ere 11 Fag Vinduer med 20 Ruder Hver, hvoraf 9 ere i Stykker. 5 Stk. Vindues Rammer ere uduelige paa Sydsiden. Paa Östergavlen lader Hr. Amtmanden indsætte et nyt Fag Vinduer paa 16 Ruder med Karm, Skuurbret, Vandliste og Beslag, i Stedet for et stort Vindue paa 12 Ruder, som ikke er passende. Paa Vestergavlen er et grundig Vindue i god Stand. Paa Tagets Nordside et dito Vindue. Hele Bygningen behöver nu at tjæres

Brunabótavirðingar Reykjavíkur © Borgarskjalasafn Reykjavíkur

De indvendige Afdeelinger i Vaaningshuuset ere
er, i deels Underdeel.

a, En Forstue vender mod Nord i Hammer, Höyde fra Grunden er 1.
Længde er 3 al. Bredde 4 al. 5 Tommer. den er forsynet med
pløjet Breddeloft under Bielkerne, og malet. Dören til Gaden
er malet, beklædt med udkjelede Lister, forsynet med Dörgerichter
og Gesimser, samt et Gelænderværk. Dens Höyde i Aabningen 2 al.
22 Tommer, Bredde 1 al. 7½ T. over Dören er et Vindue af samme
Bredde og 10 Tommer i Höyde. Fra Forstuen gaar en liden Luge, for-
synet med Lem, op til Loftet. Den nederste Liste til Gadedören er quast af Tilsyn

b, Fra Forstuen er Indgang paa höyre Haand ind til Hiörnestuen
i N.W. hvis Længde er 8 10/24 al. Bredde 6 al. Höyde 4 al. den er be-
klædt rundt omkring med sammenstemt Paneel, forsynet med 14
Lariner og Gesimser under Loftet, og Loft langs under Bielkerne, som
er overtrukket med gibset Lærret. Paa Salen ere 2de Fyldnings Döre
og 3 Fag Vinduer med Gardin Buer. Hele Stuen er decoreret med Malning.

c, Ved Siden heraf er et Kammer mod S.W. af 8 7/12 al. Længde og 4 al.
Bredde med 2 Fag Vinduer. Det har 2de Fyldnings Döre begge med
indstemte Laase og Hængsler, pløjet Breddeloft og Side Beklædning.
Et halvrundt Hiörnskab til Garderobe med 2de Fyldningsdöre, med
indstemte Laase og Hængsler. Loftet og Paneelet er forsynet med
forkrölede Lister. Ligeledes er anbragt Fodpaneel og Fodlisten
Kammeret er malet og forsynet med en 3 Etagers Kakkelovn.

d, Kiökkenet af 5 al. Længde 4 al. Bredde og 4 al. Höyde er opført
med pløjet Bredde Paneel rundt omkring, samt beklædt Loft.
En opstaaende Trappe, som har opgang fra et til Kiökkenet
stödende lidet Kammer, er beklædt med Bredder og Forskiller.
et Skab med 2de forlorne Fyldingsdöre med Beslag. I Kiökke-
net er en Kamin forsynet med dobbelt Jern Ankere og en Jern-
dör med Hængsler. Skorsteenen er opført med Muur 3 al. fra
Gulvet op til Ankeret, og beklædt med Jernplade. Skorsteens
piben er opført med Muur heelt op igjennem Taget. Under den-
ne Skorsteen, hvoraf Steene mange Steder ere nedfaldne, u-
brugelig uden en betydelig Reparation, og ligeleedes det i Kiök-
kenet værende Steengulv. Kiökkenet er indvendig rödmalet.

e, Fra Kiökkenet er Indgang til et Hjörnet Kammer i S.O. som igjen
er afdeelt i 2de smaae Kammere, et Skienke- og et Spise Kammer
hvert med et Fag Vinduer. Begge ere beklædte med pløjet Bred-
de Paneel. I Spisekammeret er indrettet et Skab med 2de Fyld

ningsdörre forsynede med Hængsler og Laas, samt Hylder indven-
dig paa den eene Side og Skuffer paa den anden. Tillige ere Borde
og Hylder i Kammeret. I Skjænkekammeret ere 4 Fyldings-
Dörre; een til Kiökkenet, en til Lofts-trappen, en til Contoiret
og en til Spiiskammeret, alle med indstemte Laase og Hængsler.
Dören til Kiökkenet er spaltret.

j. Fra Skjænkestuen er Indgang til Contoiret, hvis Længde er
6 Alen, Bredde $6\frac{4}{6}$ al. I samme ere 2de Fag Vinduer, 3 Fyldningsdörre,
Bogreoler ere indrettede rundt omkring. En Bilegger Kakkelovn med
Jern-Beslag. Loftet et dobbelt, malet, og ziiret med Snedkerarbeyde
Værelset er beklædt med malet Papiir ovenfra og malet Bryst Paneel
Et dobbelt Skriverbuft forefindes i Contoiret.

j. Et Hiörnekammer mod NO. er af $2\frac{10}{24}$ al. Længde og $3\frac{17}{24}$ al. Bredde
med 1 Fag Vinduer, Malet Bredde paneel, dobbelt malet Loft, et Skab
af 1 al. 7½ t. Dybde med malet Flöydör. En Skriverpult over-
trukken med grön Klæde. Nogle Hylder til Böger.

C. paa Loftet.

i, Et Kiökken af 5 al. 2 t. Længde hvori en muuret Skorsteen
2 al. 15 t. udvendig bred, 1 al. 6 t. i Dybde, 1 al. 18 t. Höy til Ar-
net, hvorfra gaaer en liden muuret Piibe til den större som
fra neden af gaaer op igjennem dette og Hanebjelkeloftet. En liden
[illegible] opfört ved foran Skorsteenen. Nu befindes denne Skor-
steen og Ildstedet foran, at være paa adskillige Steder ned-
falden, og behöve stor Reparation. Et lidet Vindue foran om
meldt. Höyden til Hanebjelkerne er 3 al. 15 t. og fra Hane-
bjelkerne til Toppen 2 al. 6 t.

k. Paa Loftet i Vester Enden er opfört et Kammer af Bredde Paneel
af $4\frac{1}{2}$ al. Længde samt $4\frac{1}{4}$ al. Bredde. I samme ere indrettede
2de Alkover, et förommeldt Vindue samt en glat Fyldingsdör
med Laas og Hængsler

l. Öster Enden er paneelt Værelse med Loft 7 al. 20½ t. langt, 4 al.
2 t. bredt, 3 al. 21 t. höyt. Deri et förommeldt Vindues Fag
som Hr. Amtmanden lader indsætte. En liden Bilegger Kakkelovn.
En Dör med Laas og dobbelte Dör-gerichter

m. n. 2de smaae Kammere under Skraaeningen af Taget til begge
Sider, hver forsynet som förommeldt med et lidet Vindue, samt 1 Dör
med Laas. Længden er som meldt, men Bredden 3 al. 6 t.

Gulvet i alle Værelserne er overalt af pløyede Maalsbord. Vin-
duerne overhoved af Snedkerarbeyde malede, og Ruderne af Engelsk Glas.
Ligeledes er pløyet Loft under Bjelkerne overalt i Huuset.

Glas indlagen i 2de Fag i Kiökkenet og 1 i Spisekammeret, samt
de 3de smaae Vinduer paa Loftet, hvori er grönt Glas —
Til hele Bygningen höre 11 Fag malede Vindues-Skaadder —

D. et Skuur eller liden Udbygning med Skraaetag, 3 Al. langt
3 Al. 16 T. bredt, höjt fra 5 til 2½ Al. hvorigjennem en Udgang fra
Kiökkenet — med Dör. Skuuret er nu nærmest ved Huuset skadet
fra samme og behöver derformedelst en betydelig Reparation

Der anmærkes at Kakkelovnene overalt i Huuset for nærværende Tid ere ubrugbare formedelst Mangel af Udsparkning og Hvidtning —

B. Gaardsrum opført paa samme Grundvold som denne hele
Bygning, 10 Al. 20 T. langt, 13 Al. bredt, indhegnet med Plankeverk
af 5 Al. Höyde. Derfra Udgang til Gaden med dobbelt Dör med
Skudriegler og 2de Jernkramper. Ligeledes er Indgang fra
Haven. Gaarden er brolagt med Kampesteen, og i den ere 2de
Brændeskuure opförte, samt et Locum af Tömmer med Skraaetag
Dör med Hængsler, og et 4rudigt Vindue med Beslag

C. Udhuuset af 11 T. Höyde 10 Al. Længde og 10½ Al. Bredde, hvori:
a, En Afdeeling ved Udgangen 5 Al. 4 T. lang, 4 Al. 23 T. breed, et
Vindue til 4 Ruder uden Glas —
b. En Bestestald, indvendig opmuuret, 4½ Al. lang 4 Al. 18 T. breed
med en opstaaende Trappe og 1 Vindue til 4 Ruder som mangler
Glas een af dem, og er brøstfældigt med gammelt Beslag. Krybben
er nu ubrugbar. Muuren mangler Udspækning og Hvidtning
y. Et Tørvehuus 10 Al. bredt 4½ Al. langt. Et brøstfældigt Vindue
med Beslag uden Glas. — Paa Huusets Nordside ere 2 Vinduesfalser tilbekkede med Bredder
Over hele Huuset er pløiet Loft. Paa Vestenden af Loftet er
en Luge med et Brøstfældigt Vindue med Beslag uden Glas
mod Gaarden vender en dobbelt Dör med Hængsler og Trækleie
samt 2 Kroge. Til den eene Dör mangler en Slagliste, og den
behöver nogen videre Reparation
Dette Udhuus er opført af Bindingsverk med Breddebekladning, samt enkelt Tag. Det er opført paa den förstmeldte Grundvold under hele Bygningen

Til Huuset höre.

a, en Have indhegnet med Plankeverk af 36 Al. 4 T. Bredde
29 Al. 15 T. Længde og 2 Al. 3 T. Höyde. Dækbordene ere nu
paa mange Steder beskadigede, og et Stykke af Bekladningen er
tilbrækket. En Fløjdör har været til Plankeverket som nu

Brunabótavirðingar Reykjavíkur © Borgarskjalasafn Reykjavíkur

aldeles mangler – b, En Steenbroe, ved Oversvømmelser næsten aldeles forfalden.

Endeligen anføres her det brøstfældige og manglende Smede-Arbeydet, som er forefundet og eragtet at behøves.

Ved Vinduerne mangle:
paa Sydersiden af Huusets underste Deel: ——
Beslag til et heelt Fag, 2 Kroge og en Holdhage ——
Paa Nordsiden – ligeledes. ——
3 Kroge, 1 Hængsel, og en heel deel som i Beslagene –
Hvor Vinduesrammerne ere übrugelige, kan ej nu bestemmes, om Beslagene skal bruges til nye ——
Beslaget paa de 2de smaae Loftsvinduer: Øster Enden er brøstfældigt. — Til Gaards-Dørren paa Nord-Siden mangler 1 Hængsel, 1 Krog samt Overfaldet, og en Skudrïegel er brækket.
Til Gaardsdørren paa Sydersiden mangler Nøglen.
Paa Dørren mellem Kiøkkenet og Skjænkekammeret er Laasen brøstfældig, og kan ej lukkes ——
Laasene paa den sydlige og vestlige Dør af Kontoiret behøve begge Reparation. En af Nøglerne til Contoiret er snart übrugelig. —— Laasen til Gadedørren paa Nord-Siden er rustet, og den indvendige Nøgle übrugelig. Paa Lugen i Taarnet til Loftet behøves en Ring til Haandgrebet. Til Vindues-Skodderne mangler en Bolt ovenfra.

Fra dette Huus er adskilt ved en liden aaben og übrolagt Gaardsplads

II. Et lidet Vaaningshuus – opført forhen efter Kongl. Resolution til Brug for Byefogden i Reikevig, men er ej hidtil ved ham bleven afbenyttet. –

Er opført paa en Steengrundvold, nu af 1¼ al. Høyde, af Stokværk til Bielkerne, med pløjet Bredde Bladning og Lister over Stolperne, samt dobbelt Bredelag. Bygningen selv er 18 al. lang, 12 al. breed, 4 al. høy under Tag, men til Toppen 11 al. 18 t. Nedenlil ere 7 Fag Vinduer med 16 Ruder hvert, med Skodder hvoraf dog 1 mangler, samt 2 Jernvindver og 2 Ruder. For Huuset er dobbelt Gadedør med Hængsler og Tøkkelaas-Nøgel, dog er den nu igjen repareret. Paa Vestergavlen er et 16rüdigt Vindue (hvor af 1 i Stykker) med Beslag. Paa Øster-gavlen en Luge-Aabning hvortil hører en Luge med Hængsler og 2 Kroge men ingen Skodder. Paa Loftet ere 7 Fag Sparrer, en Skorsteen og en Kamin opført

Brunabótavirðingar Reykjavíkur © Borgarskjalasafn Reykjavíkur

af Muursteen, som möde hinanden ved Hanebielkerne, i god Stand
under Skorsteen og Kaminen ligge 2 Bielker, hver beklædt med
Bredder imellem. Loft, ovenlit plöjet, er over hele Huuset be-
skadiget paa adskillige Steder, fordi Bredderne have været for tynde
og paa et Sted mangler en Stump paa 2 Al. I Loftets Vestende
er indrettet et Kammer $3\frac{3}{4}$ Al. bredt, $6\frac{3}{4}$ Al. langt, ploket med
plöjet Loft og Panel, 1 Vindue (för beskrevet), 1 Alcovestang og et
Gardinbret. Gjennem hele Huuset er plöjet Loft under Bielkerne.

Nedentil er Huuset saaledes inddeelt:

a, en Forstue, $4\frac{3}{4}$ Al. lang 2 Al. 20 Tom. bred. Til Kiökkenet er en glat
Dör med Hængsler og Gerichter, samt uduelig Laas, foruden Nögle.
Herfra gaaer en Trappe med Bagbeklædning fra Forstuen til Loftet
med Luge, hvorpaa ere Hængsler, Hasp og Krampe.

b, et Kiökken, 6 Al. 21 Tom. langt, 4 Al. 16 Tom. bredt, deri er et Steen-
gulv af Muursteen, nu mestendeels opslidt. Ildstedet er ne-
opført af Muursteen til Loftet, er meget beskadiget formedelst
udfaldne Steene, og mangler aldeles Udspækning. I Kiökkenet
er en liden Retterbank og 7 smaae Kiökkenrækker.

c, et lidet Kammer af $\frac{1}{2}$ Fag Vinduer $4\frac{1}{2}$ Al. langt, 1 Al. 22 Tom. bredt,
har 1 Dör med god Laas. Herfra er afdeelt ved et Skillerum
af Bredder

d, et Spiisekammer af sammelængde og $2\frac{3}{4}$ Al. Bredde med
et smalt Bord paa 2 Kanter og 1 Løst Hylde. Gulvet er noget
beskadiget af Muus.

e En Stueside paa 2 Fag 6 Al. 14 Tom. bred, 5 Al. 21 Tom. lang, med uplöjet
et Plankegulv, blaamalet plöjet Panel og Loft. En Kakkel-
ovn med Muurfod og uduelig Rör, som mangler Spjeld
samt Udspækning omkring. Trende glatte Dörre med Hængsler
og Dörgerichter no. 1, til Kiökkenet, hvorpaa Laasen mangler
nogen Reparation, 2, til Forstuen, hvorpaa Laasen er u-
brugbar og mangler Nögle 3, til Vesterkammeret, indförre
om i Komme, men har god Laas og Nödvendigt.

f, Et Kammer paa 1 Fag med uplöjet Plankegulv, malet Pa-
neel og Loft. 2 glatte Dörre, hvoraf den mod Nord har u-
duelig Laas, og 1 Kant af Dörgerichtet er löst. 1 Kamin, hvor-
foran er en liden Jerndör. 1 liden 3 Etagers Vindovn med Rör, Laag,
den er som för anført. Bredder 3 Al. 14 Tom.

g. En Stue mod N. paa 2 Fag Lang 6 Al. 16 Tom. Bred $4\frac{3}{4}$ Al. plöjet
Plankegulv, samt plöjet blaamalet Loft og Panel. 1 Vindovn

Brunabótavirðingar Reykjavíkur © Borgarskjalasafn Reykjavíkur

paa 2 Etager. Spjældene behøve Reparation. Til Forstuen gaaer en Dør med Laas og Tilbehør, men beskadigede Gricher.

I de 3de sidstmeldte Værelser ere over alle Vinduerne Gardinbretter af Træe. Til Vinduer, Skaadderne mangler en Jern Bolt.

At forannævnte saaledes efter vores beste Skiønnende er synet og eragtet (: dog især af hver i sit Fag:) erbyde vi os til naar forlanges eedeligen at bekræfte og udferdiges saaledes denne Forretning under vores egenhændige Underskrifter og Forsegling.

J. Borgström Ole Beörn Jón Illuga sør G. Arnason

Det forandstaaende er i min Nærværelse afhattet, underskrevet og forseglet, bevidner

Frydensberg

Brunabótavirðingar Reykjavíkur © Borgarskjalasafn Reykjavíkur

3.

Vid upptoknung[?] 1 Juli 1826.

Beskrivelse

Over det saakaldede Sunchenbergske Etablissement her i Byen, bestaaende af et Vaaningshuus, et Krambodhuus og et stort Pakhuus:

1. Vaaningshuset paa 8 Fag:
opført af Bindingsværk med Brædde Beklædning 20¼ Alen langt, 9 Alen 4 Tom. bredt, Væg 14½ under Lægtstykket, 9½ Alen under Rygaasen, Huset med dobbelt Bræddetag paa den østlige Side og 10½ Alen paa den vestlige Side, men enkelt Bræddetag paa 9¾ Alen af vestlige Side. Husets østlige Side forsynet med en Fløj-Gadedør med behørige Hængsler og Laas

Indvendig i Huset.

a. Forstuen 2¾ Alen dyb og 4 Alen lang
b. 1 Sahl 9½ Alen lang, 5 Alen 9 Tom. bred med fast Gulv og pløjet og malet Pannel og Loft, 3 Fag Vinduer og Bilægger Kakkelovn samt 2de Fyldingsdøre, den ene ud til Forstuen, den anden til Kjøkkenet med hollandske Hængsler og indstemt Laas.
c. Dagligstuen 7 Alen lang, 5¼ Alen bred med fast Bræddegulv, pløjet og malet Pannel og Loft med 2 Fag Vinduer, 1 Bilægger Kakkelovn og Fyldingsdøre, den ene ud til Forstuen den anden ind til Sovekammeret med hollandske Hængsler og Laase.
d. Sovekammeret 7 Alen langt, 3 Alen bredt med fast Brædde Gulv, pløjet Pannel og Loft, 1 Fag Vinduer samt 2 Sengesteder i en Alkove, en glat Dør ud til Kjøkkenet med Hængsler og Laas
e. Kjøkkenet med begmuur Skorsteen opmuret af Muursteen og Kalk fast og igjennem Huset, 7 Alen 13 Tom. langt, 3 Alen bredt med fast Kjøkkenbord med Fylde under, et enkelt Vindue og 2de Døre med Hængsler, den til Spisekammeret med Laas og den anden til Stuen med Krampe og Krog
f. Spisekammeret, 4½ Alen langt, 3 Alen bredt med fast Brædde Gulv og pløjet Pannel og Loft, et enkelt Vindue samt Fylde

Brunabótavirðingar Reykjavíkur © Borgarskjalasafn Reykjavíkur

og Rekke[?].

g. Et Brædde-Skuur paa den vestlige Side af Huset 4 Alen langt og ligesaa bredt med 2de Døre forsynede med Hængsler og Klinker.

h. Et Secret ved det sydlige Hjørne af Huset med Bræddetag og Beklædning rundt-omkring, samt Dør og Hængsler.

Fra Kjøkkenet er Trappe med 10 Trin og til Loftet med 1 Luge med behørige Hængsler

i. Paa Loftet, et Skillerum i den sydlige Ende tvers over Huset med en Dør med Hængsler uden Laas, et enkelt Vindue paa den sydlige Gavl, en Luge med Hængsler og Krog paa den nordlige Gavl og et enkelt Vindue ved Siden af samme. — Huset forsynet med behørige Hanebjelker uden Loft.

k. En Kjøkkenhauge 27 Alen lang og 23 Alen bred med Leer[?] Stakitverk rundt omkring. Vaaningshuset med Haven vurderet for 550rd R.S.

2do **Kramboed-Huset, paa 10 Fag:**

opført af Bindingsverk med dobbelt Bræddetag, 17¼ Alen langt, 11 Alen 13te bredt, 3 Alen 14te under Tagskjægget, 11 Alen 8te under Bygaasen, med 1 Fløjdør paa den østlige Side med Hængsler og Laas samt en Træe[?] Trappe med 1 stor Hængelaas

Indvendig:

a. Forstuen eller den ydre Gang 3 Alen 10te dyb, Dag. 6te af Husets Længde. —

b. Kramboeden, med 3 Fag Vinduer med Skodder, optager 7 Alen af Husets Længde, afdelt med et muuret Bindingsverks Skillerum tvers igjennem Huset, bygget indvendig til Handel, med Disk, Reoler og fast Skuffeværk[?]; Fra Boden er Dør ud til Forstuen med Hængsler og Laas

c. Et lidet Kammer ved Kramboeden der tjener til Contoir, 3 Alen 17te langt, Dag 20te dybt med et Vindue samt Dør med Laas og Hængsler

d. Kramboedkjelderen: Husets sydlige Ende, afdelt med et muuret Bindingsverks Skillerum tvers igjennem Huset, optager 6 Alen 15te af Husets Længde, forsynet med en Dør ud til den vestlige Side med Hængsler og Krog samt 1 Fløjdør ud til Gangen med Hængsler uden Laas og 1 Fag Vindue med Skodder paa den østlige Side.

e. Den indre Gang imellem Kjelderen og Kramboden, 5 Alen dyb og Dag. 7te af Husets Længde. Benævnte Gang forsynet med 1 Dør med Hængsler og Laas ud til den ydre Gang eller Forstuen. — Trappen fra Gangen og til Loftet forsynet med 1 Luge med Hængsler og Rækverk paa den ene Side af Lugen. Huset er forsynet med Gulv og Loft af pløjede Brædder fra den ene Ende til den anden samt behørige Hanebjelker uden Loft. Den sydlige Gavl forsynet med 3de smaa Vinduer og den nordlige med 2 store og et mindre Vindue. En Kramkiste[?] paa Loftet med Skraa-Laag med 3de Hængsler og 2de Hasper, 5 Alen lang, 1 Alen 19te bred og 2 Alen 7te høi. Kramboden vurderet for 550rd R.S.

3tio **Pakhuset paa 18 Fag:**

opført af Bindingsverk med udvendig Beklædning og med dobbelt Bræddetag 31 Alen 21te langt, 14 Alen 9te bredt, 3 Alen 7te under Tagskjægget, 10 Alen 10te under Bygaasen. —
Huset er forsynet med 2de Døre, den ene paa den østlige Side og den anden paa den vestlige, begge med behørige Hængsler, men den ene med Laas og den anden med Krog samt 5 Luger paa Bygaarden[?] med Hængsler og Kroge. Indvendig: en stor Crajne[?] langs hele Huset med behørige Stolper. 1 Kasse med fast Gulv i Husets nordlige Ende afdelt med Stolper og Skillerum af Brædder optager 4 Alen 8te af Husets Længde. Endnu et Skillerum af Brædder 3 Alen 14te, som tjener til en stor Kasses Afdeling. Et Skillerum langs i Huset 9 Alen 20te; 21 Alen 14te fast Brædde-Gulv i det hele Huus. 2 Skillerum 9¼ Alen udgjør en Salt-Kasse med fast Gulv i den sydlige Ende. — Trappen og til Loftet midt i Huset forsynet med en Luge med Hængsler samt et Hegn[?] af pløjede Brædder oven paa Loftet. Huset er [illegible] igjennem forsynet med et pløjet Bræddeloft samt Hanebjelker uden Loft. En afdelt Kornkasse paa Loftet 13 Alen 16te lang, 1 Alen 1te høi

Brunabótavirðingar Reykjavíkur © Borgarskjalasafn Reykjavíkur

og 3½ Alen bred neden ved Loftet med 5 Stötter. En anden Kornkaste 15 Alen lang, 1 Alen 1 Tom høi og 3¾ Al. bred neden ved Loftet med 5 Stötter. Huset er nedenfor forsynet med en Brædde Beklædning indvendig paa Gavlenderne 3 Alen 4 Tom høi fra Loftet, samt begge Husets Gavle beklædte paa samme Maade. Paa Loftet ere Gavlerne forsynede hver med en stor Luge med Hængsler og Kroge. — Pakhuset vurderet for 100 Rbd Rede Sölv

Den til Husene liggende Grund:

fra Öst til Vest 105 Alen

— Baaringshusets sydlige Gavl 8 Alen 11 Tom og fra Pakhusets sydlige Gavl 34 Alen og derfra ned til Stranden. —

Reykevig den 1te Julii 1826.

Sivertsen

Brunabótavirðingar Reykjavíkur © Borgarskjalasafn Reykjavíkur

Aar 1824, den 26de Januar, vare vi undertegnede, jeg
Snedkermester John Borgström, og jeg Tømmermand
John Illugasen, efter Stiftamtets Anmodning, foranledi-
get af en Begiering fra Snedkersvend Christian Peder-
sen, til at taxere det af ham ifiorgen Aar opbyggede Vaanings-
huus her i Byen, for at syne Beskaffenheden og taxere samme
Huus, der da befandtes som følger.
Huuset beliggende i Byens Vester Qvarteer er i Længden
fra Nord til Syd, opført af Bindingsværk og Muursten-
ene, med en forsvarlig Høide, og god Grund af Kampe-
steen; det er udvendig beklædt med Bræder, og belagt
med enkelt Brædtag. Hoved-Indgangen er fra
Østsiden. Længden af hele Huuset er 11 3/4 Al, Bredden 6 7/8 Al
Høiden fra Gulv til Bielkerne 3 Al. og fra Gulvet til Tag-
ryggen 8 Al. Ved Vestsiden af Huuset er et Skuur med
Halvtag, og saa af Bredde, 3 1/2 Al bredt, 3 3/8 Al langt ind-
rettet med Kiøkkenbord og Hylder. Hele Huuset er
inddeelt i 6 Fag Værelser, er belagt med afhøvlede,
pløiede Bræder, samme Loftet over, og der uden er i den
Gavle Deel af Huuset Loft paa Tværbielkerne. — Fra
Forstuen, som er østen midt i Huuset, gaaer paa høire
Haand til Huusets Sønder Ende en Dør til et Værelse,
paa 3 Fag Vinduer, og 3 Fag Vinduer med [illegible].
Den nordlige Ende, hvortil og fra den Forstuen gaaer
en Dør, er inddeelt i 2 Værelser, hvoraf det ene til Øst-
siden, paa et Fag Vinduer med [illegible], indrettet
til Sovekammer, men det andet til Vestsiden med et Vin-
due, bestemt til Spisekammer. — Af Kiøkkenet, der
vender ud til det forommeldte Skuur er et Vindue, samt
et do. i Skuuret. — Skorstenen er opført til Bielken

Brunabótavirðingar Reykjavíkur © Borgarskjalasafn Reykjavíkur

af Formesteren, men hele Huset er i gjennem Loftet af Muursteen. og den Deel, som vetter over Loftet, for synet udvendig med Bekladning af Bræder. Den nordlige Ende af Huuset er et med Stakket indrettet og ordeligt Spisekammer af omtrent 100 □ Al: areal med Dör, Hængsler og Laas. Fra Forstuen er Opgangen til Loftet, i hvis sydlige Ende, er et Kammer, indvendig beklædt med Bræder rundt om kring, der er 1 Vindue. Den øvrige Deel er bestemt til Pakloftet, 9 Dörre med Hængsler og Laase ere i hele Huuset. Den Grund Hörer til Huuset af omtrent 1240 □ al areal. — Huuset, der i det hele taget er temmelig godt opført og indrettet for en liden Familie, ansættes nu, efter vort Skiönsomhed, for ettusinde Rigsbankdaler Nøwneverdie, under Tilbud af denne vor Forretnings eedlige Bekræftelse naar forlanges. —

Reikevig Kiöbsted, Aar og Dag, som foran er meldt.

Borgström J Illugason

# #

Mændenes Udmeldelse, og Forretningens Afholdelse, bekræftes — ut supra af

S Thorgrimsen
Bÿfoged i Reikevig

I Dag den 26de d. m: Var wi undertegnede begiærte af Handelsmand Kristian Petersen at bese og Wurdere det af ham Næst forgangne aar nÿtt opp byggede hus som forefinder sig saa som fölger. —

Huset Wender Med Endende til Nord og Syd, under det er lagt en forsvarlig og god Steengrundvold, er huset opført af bindings=werk og Murtavler, Udwendig beklædning Med bræder og Med enkelt brædetag forsynet Med Mellandækning; Hoved indgangen Wender til Öst, Længden af huset er 11 3/4 alen bredden 6 7/8 alen Höjtt fra Gölw til bielker 3 alen og fra Gölw til Ryggaas 8 alen, Med Wester siden af huset et bislag af bræder og taget ere forsÿnet Med mellem dækning, stort 3 1/2 alen breedt 3 3/8 alen langt, indrettet Med bord og Hyller, afhövlet og pløjet Gölv og loft over Heile Huset og saa bielke loft over det halwe Huset bestaar af 6 fag Dörrer, fra Forstuen som er Mursteen mitt i huset i langen gaar ett Wærelse af 3 fag Dörrer 3 fag Winduer og Een kakkelovn, Wed den höjre side af forstuen Et Wærelse af 2 fag Dörrer og 1 fag Winduer med kakkelovn Et dito i samme ende af samme længde Med 1 Winduen Kiökkenet Med et Winduen — Skorsteenen opført af graasteen og til bielker og siden af Mursteen heilt op i gjennem taget, forsÿnet udwendig ovenn tag Med beklædning

Brunabótavirðingar Reykjavíkur © Borgarskjalasafn Reykjavíkur

af Kammeret, men hele Huset er i gjennem Loftet af
Munkesteen, og den Deel, som vender over Loftet, for-
synet udvendig med Beklædning af Bræder. Ved den
nordlige Ende af Huuset er et med Stakkit indhegnet
og bredlagt Pakkerum af omtrent 100 □ Al: areal,
med Dør, Hængsler og Laas. Fra Forstuen er Opgan-
gen til Loftet, i hvis sydlige Ende, er et Kammer, ind-
vendig beklædt med Bræder rundt omkring, der
er 1 Vindue. Den øvrige Deel er bestemt til Pakloft.
9 Døre med Hængsler og Laase ere i hele Huuset.
Den Grund hører til Huuset af omtrent 1240 □ Al:
areal. — Huuset, der i det hele taget er tømmer-
lig godt opført og indrettet for en liden Familie,
vurdere vi, efter vor Kiøndskab, for eettusinde
Rigsbankdaler Navneværdie, under Tilbud af
os vore Forretninger eedlig bekræftede naar
forlanges! —

Reikevig Kiøbsted, Aar og Dag, som for er meldt.

J. Borgström J. Illugesön

# #

Mændenes Underskrift, og Forretningens
Afholdelse, bekræftes — ut supra — af
S. Thorgrimsen.
Byfoged i Reikevig

Med Nord endan af húset er et brolagt af stakkit inde-
girt pakkeplass. Med dör hengsler og laas stort
100 □ Alen i forstuen er oppgang til loftet og i
dess syder enda et Værelse indrettet innvendig beklædt
rundt om kring lige som under er taget med pløjede bræder
med 1 Vindue, det övriga er pakk loft, en Rigelig
grund hörer til húset Nemlig 1240 □ Alen
9 Dörr med hengsler og laase ere i húset
dette foranförte vardera vi for 1000 Rbd: N: V
Reikevüg d. 26de Januarii 1824 J. B. J. I.

Brunabótavirðingar Reykjavíkur © Borgarskjalasafn Reykjavíkur

Brunabótavirðingar Reykjavíkur © Borgarskjalasafn Reykjavíkur

Copie

I Følge Bestilling af Hr. Landfoged Thorgrimsen af 5te October indeværende Aar, mødte vi Undertegnede for at foretage en Syns og Taxations Forretning over 3de af Kiøbmand Møller opbyggede Huuse for Herr Andresen & Schmidts Regning her paa Reikevig.

Det første vi toge i Øiesyn var et i Sommer opført Krambodhuus 28 al. langt, 12 al. bredt, 4 al. høit under Bielkerne opbygget paa en grundmuuret Grundvold, af Muurbindingsværk med dobbelt Tag af Bræder forsynet med 3de Qvistvinduer og Tagrender anbragte paa behørige Steder, med 8 Fag Vinduer og 3de smukke Indgange 2 fra den Nordre, og 1 fra den Søndre Side. I den vestre Ende er en med Tampestene opmuuret Kieldere 3½ al. dyb og 6 al. i Qvadrat. Over det hele Huus er fast pløiet Loft og Gulvet i de 5/6 Dele af Huuset belagt med pløiede Bræder; Væggene ere udvendig smukt afpudsede og indvendig overalt panelerede, [illegible]. Det er afdelt til en Krambod i den Østre Ende 9½ al. bred og 12 al. lang, som er beqvemt og vel indrettet; Ved Siden af denne ere 2de velindrettede Værelser med Kakkelovn og muuret Kamin, det ene til Comptoir og det andet til Sovekammer for et Menneske. – Dette Huus tageres med Hensyn til Materialernes Priis og den nærværende Arbeidsløn her paa Stedet for – – – – – 5000 rd

Det andet Huus vi dernæst toge i Øiesyn var et lidet Vaaningshuus indrettet til Bagerie og mindre Familiers Beboelse, det er 12¼ al. langt og 7½ al. bredt opført paa en muuret Grundvold af Muurbindingsværk beklædt udvendig med Bræder saavel som Taget dobbelt belagt med tiærede Bræder. Det er forsynet med pløiet Loft og Gulv af Bræder og inddeelt i tvende Værelser og Kiøkken. – Dette Huus tageres til – – – 1000 –

Transport 6000 rd

Br. Ass. No 783 7/10 – 24

Brunabótavirðingar Reykjavíkur © Borgarskjalasafn Reykjavíkur

Transport 6000 rd

Det tredie Huus vi dernæst toge i Øjesigte var et af Bindingsværk opført 12 al langt, 8 al bredt 4 al under Loftet indvendig beklædt med Bræder og enkelt Tag med 2 Fag Vinduer nedenunder og 1 ditto i Gavlen; Huuset er bestemmet for en Haandværksmand at arbeide i, og til Gjemme for Varer. — Det taxeres for .... 600 rd

Rbdlr 6600 Rd

Denne Taxation er efter vores bedste Skiønnende rigtig, hvilket vi fordristes os med Eed at bekræfte. —

Reikevig d 7. Octobr 1824.

(underskrevne:)

E. Johnsen (L. S.) P. J. Petersen (L. S.)

Brunabótavirðingar Reykjavíkur © Borgarskjalasafn Reykjavíkur

Brunabótavirðingar Reykjavíkur © Borgarskjalasafn Reykjavíkur

No. 1

Copie. Ved Skrivelse fra Stiftamtet af 6te forrige Maaned er jeg opfordret til at tilstille nærmere Oplysning om, hvis hvorfor den siden under 7de Octobr. optagne Syns og Taxations-Forretning, over 3de af mig opførte Huse, ere afholdt af Sandelsmænd istedetfor Haandværkere, og hvis til at lade optage et lovligt Oversyn af et dobbelt Antal Haandværkere, der ere kyndige i Bygningsfaget. For at kunne opfylde denne Stiftamtets Begjæring, maae jeg ærbødigst anmode Hr. Land- og Byfoged Thorgrimsen at udnævne 4 kyndige Haandværkere her af Byen, til at tage fornævnte 3 Huse i Øiesyn og undersøge deres Værdie og deres Takster derover; men skulde De finde det nødvendigt eller bedre, at de første Synsmænd med denne Leilighed tillige mødte for at give Grund til deres i sin Tid optagne Taxation, beder jeg ogsaa om disse Indvarsel. — Reikevig den 14de Junii 1825. (underteg.) C. P. Møller.

Til Hr. Land- og Byfoged Thorgrimsen. Copiens rigtighed bevidner

S. Thorgrimsen.

Berammelse og Indvarsel. —

Den i ovenstaaende Skrivelse requirerte Over-Syns- og Taxations-Forretnings Foretagelse berammes herved til i Overmorgen, Mandagen den 27de Junii 1825, Kl. 9 Formiddag. —

Til Forretningens lovlige Afholdelse udnævnes herved: 1., Snedkermester Einar Helgesen; 2, Snedkermester Hannes G. Olsen; 3., Tømmermand Grimur Arnesen; og 4., Snedker og muurkyndig Gudbrandur Stephensen. —

Requisitionen med denne min Paategning forevises de forrige Synsmænd Einar Johnsen og Peter J. Petersen, hvorhos Huus-eiermænd her i Byen til Overværelse, hvis de maatte finde fornødent, ved Oversynet at møde eller møde lade. —

Til Bekræftelse under min Haand og Byens Segl. —

Reikevig Byfogeds Contoir, den 25de Junii 1825. —

S. Thorgrimsen.

[illegible]

Brunabótavirðingar Reykjavíkur © Borgarskjalasafn Reykjavíkur

№ 2

Copie

I Fölge Beskikkelse af Hr. Landfoged Thorgrimsen af
5te Octobr: nærværende Aar mödte vi undertegnede, for at
optage en Syn og Taxations Forretning over 3de af Sjömand
Möller opbyggede Huuse for Hrr. Andresen & Schmidts Hand-
-ling her paa Reikevig.

Det förste vi toge i Öiesyn var et i Sommer opfört
Krambodhuus 28 al. langt, 12 al. bredt, 4 al. höit under
Bielkerne opbygget paa en grundmuuret Grundvold,
af Muurbindingsværk med dobbelt Tag af Breder
forsynet med 3de Engl.-Vinduer, og 3 smukke Indgange
2 fra den Nordre, og 1 fra den Syndre Side. I den vestre
Ende er en med Tangsteen opmuuret Jordkielder 3½ al.
dyb, og 6 al. i Quadrat. Over det hele Huus er fastpløiet
Loft og Gulvet i de 5/6 Deele af Huuset belagt med pløiet
Breder; Væggerne ere indvendig smukt afpudsede og ind-
-vendige Deele panelede og Deele gibsede; Der er afdeelt til
en Krambod i den östre Ende 9 al. bred og 12 al. lang, som
er beqvem og vel indrettet; Ved Siden af denne er tvende
velindrettede Værelser med Kakkelovn og muuret Kamin
det ene til Comptoir, og det andet til Sovekammer for
et Menneske. — Dette Huus taxeres med Hensyn til Ma-
-terialernes Priis og den nærværende Arbeidsløn her paa
Stedet for - - - - - - - - - - - - - - - - - - 5000 rd

Det andet Huus vi dernæst toge i Besigtigelse var et lidet
Vaaningshuus indrettet til Vagten og en liden Fa-
-milies Beboelse, dette er 12¼ al. langt og 7 al. bredt
opfört paa en muuret Grundvold af Muurbindings-
værk beklædt udvendig med Breder, saavel som Taget
dobbelt belagt med tilsvarende Breder, det er forsynet
med pløiet Loft og Gulv af Breder og indrettet i
tvende Værelser og Kökken. Dette Huus taxeres til - - 1000 „

Transport 6000 rd

Ad. 1788 788 - 7/10 - 24

Brunabótavirðingar Reykjavíkur © Borgarskjalasafn Reykjavíkur

Transport 6000 rd

Det tredie Huus [illegible] Lengden [illegible] Bindingsværk opført 12 al. langt 8 al. bredt, 4 al. under Loftet indvendig beklædt med Bræder og enkelt Tag med 2 Fag Vinduer [illegible] og 1 [illegible] i Gavlen, hvilket Bestemmelse er for [illegible] Haandværksmand at arbeide i, og til Giemme for Varer. — Det taxeres for . . . . 600 rd

Rbdlr 6600 N.V.

Denne Taxation er efter vores bedste Skiönnende rigtig, hvilket vi forbinder os med Eed at bekræfte.

Reikevig d. 7de Octob. 1824.

(underteignede)

E. Johnsen (L. S.) P. J. Petersen (L. S.) [illegible] S. Thorgrimsen.

At ovenmeldte bygningskyndige Haandværksmænd her af Byen, Einar Johnsen, og Peter J. Petersen, ere efter [illegible] C. P. Møllers Begiæring, udmeldte til at afholde foranstaaende Syn og Taxations Forretning, det bevidnes hermed, under min Haand og Embeds Segl, — [illegible] som før nævnt.

S. Thorgrimsen.

[illegible]

N:3.

Regning over et nyt opført Krambodhuus paa Reikevig 1824 for [illegible] Andresen & Schmidts Regning.

1422 al. Tømmer a 18 til 26 al. til [illegible] i Kiöbenhavn		452	33
For dette Tømmers Sammenføining		340	–
Bræder og Listag til en Dör		9	48
For at [illegible] og [illegible] 8 Tylter [illegible] Bord til Panel og Gulv		29	32
For samme Arbeide med 17½ Tylt [illegible] Bord til Loft og Gulv		64	16
Samt 25½ Tylt Bræder kostet i Kiöbenhavn a 7½		191	24
8000 [illegible] Muursteen	9	72	–
8 Fag Vinduer a Fag kostet i Khavn	12	96	–
9 [illegible] med 24 [illegible] Kalk, kostet i Khavn med [illegible]		89	48
2000/1, og 2000/2 [illegible] Söm		16	80
2 [illegible] 4 [illegible] do [illegible] 12/mille	a 24	48	–
1 „ 3 „ do [illegible] 11/mille	14	27	–
		1429	89
Fragt af ovenstaaende Vare beregnet til 37½ commerce Læster a 30 rd	1125 rd		
Capl. 5 %	56.24	1181	24
Transport og div. Omkostninger ved Indskibningen		32	64
Assurance af 1429 rd a 2 pCt		28	56
		2672	41
Foruden de ovenanförte Materialier forbrugt til Huuset:			
18000 [illegible] 4 [illegible] Söm, efter [illegible] Priser	p. 72	135	–
16000 „ 4 „ do	a 3	80	–
6 [illegible] Tjære	a 16	96	–
60 al. 8 [illegible] Tömmer til [illegible]	a 72	45	–
76 al. [illegible] do til [illegible]	40	31	64
16 [illegible] Planker til [illegible]	1	16	
16 Tylter 1½ [illegible] 12 a 14 fods. Bræder brugte til Tag og [illegible] til Panel	a 10	160	–
71 Tylt 1¼ [illegible] 12 fods do til Tag	a 8	568	–
3 „ 10 fods 1¼ [illegible] do	7	21	–
250 al. [illegible] og 36 [illegible] forbrugt til [illegible] kostet		55	16
Nagler, [illegible], [illegible] til Loftet med [illegible] og Arbeidsløn		100	–

Transport 3980. 25

Brunabótavirðingar Reykjavíkur © Borgarskjalasafn Reykjavíkur

Transport	3980	25
3 Stk. smaae Vinduer paa Gavlene af Loftet à 12½	37	48
3 do. enkelte spiss do. paa Siderne af Taget 3	9	–
3 indfattede Dörlaase med Hængsler og Messing Haandgreb à 8	24	–
Beslag af Jern samt gode Laase til 2 doppelte og 4 enkelte Döre ... 4	24	–
Arbeidslön som paa Stedet betalt for Opstøbning, Grundens Søgning, Kalkovnens Opgravning, Dendikke Arbeide og Hielp ved Tömmer og Muur Arbei[de]	774	80
Kostpenge betalt for 2 danske Arbeidere som bleve oversendte — medens de her opholdt sig ...	76	64
En Tömmer og en Muursvend fra Kiöbenhavn kostet i Lönninger og Underhold om bord paa Reisen, samt Fragt til og fra ...	242	–
Rbd.	5168	25

O. P. Möller

Brunabótavirðingar Reykjavíkur © Borgarskjalasafn Reykjavíkur

Aar 1825 Mandagen den 27de Junii vare vi undertegnede tilstede ved det Handelshuuset Andresen & Schmidt i Kiøbenhavn tilhørende, af Kiøbmand Ole Peter Møller forestaaende Handels-Etablissement i Reikevig, for efter benævnte Kiøbmand Møllers Requisition af 14de – og Byfogedens Udnævnelse af 25de i denne Maaned at foretage og afholde en lovlig Over-Syns- og Taxations Forretning over 3de af Requirenten, for ommeldte Handelshuuses Regning her i Byen opførte Bygninger; Requisitionen med paategnet Berammelse og Udnævnelse, vil blive denne Forretning vedhæftet under No. 1. –

Requirenten var tilstede og foreviste os en forhen, nemlig under 7de Octob. f. A., ved udmeldte Mænd, bygningskyndige Haandværksmænd her af Byen, Einar Johnsen og C. J. Petersen, afholdt Syns og Taxations Forretning over forbemeldte 3de Bygninger; denne Forretning vil blive ved vedhæftet under No. 2.

De benævnte forrige Syns og Taxations mænd vare ligeledes tilstede og vedgik den fastmeldte Forretning.

Under Requirentens Paavisning blev det begierte Oversyn og Overtaxation derpaa af os foretaget og befandtes som følger:

I, Krambodhuuset, 28 Al. langt, 12 Al. bredt, 11 1/8 Al. høit fra Grund til Aasgaard, desuden 4 Al. fra Grund til Tagskieg paa muuret Grund opført i Slags fra Øst til Vest af Binding og Muursteen, den østre Gavl hertil forsaalede og ommuuret, Vestergavlen Bredtbeklædt; over Bygningen er dobbelt Breedtag, med Tagrender under paa begge Sider; Huuset er 15 Fag; 4 Hoveddindgange, nemlig: 2de paa Nordsiden med stærke og malede Fløidøre, een ~~fra~~ paa Vestergavlen med enkelt Dør, og en ~~fra~~ paa Sydsiden ligeledes

Den østligere Indgang paa Nordsiden fører til

a, Boutiken i Bygningens østre Ende, lang 9 Alen, dyb, tvers igjennem Huset, 11½ Al. med afbrædede Vægge paa de 3 Sider, den 4de panelet til Loftet paa et tversgaaende Skillerum af Binding og Muur. Her ere 4 Fag Vinduer; en bueformet Disk, hvor under 12 Skuffer, deraf 1 laasede; Reoler: 2 store Brændeskabe, den ene med Glasdøre —

Fra Boutiken er indvendigen i Huset, 2de Udgange ad Fløidøre, med indstukne Laase med Messing Beslage, den ene deraf paa Sydsiden til

b. Contoiret, 4¾ Al. langt, 5½ Al. ~~bredt~~ dybt; her er et Fag Vindue til Sydsiden, gibset Loft, panelede Vægge en Bilægger Kakkelovn, en Skriverpult, to Reoler, samt Udgang ad en Fløidør med indstukne Laas og Messing Beslag til

c, en lille Forstue, hvorfra Udgangen fra Huset ad Søndre Siden, og Indgang ~~til~~ ad en Dør som fra Boutiken, til

d. et Kammer, 3¾ Al. langt, 5½ Al. dybt, med gibset Loft, panelede Vægge, en opmuuret Kamin, og 1 Fag Vindue til Sydsiden.

Den ovennævnte anden indvendige Udgang fra Boutiken gaaer til

e, Pakhuusrummet der optager den vestlige Halvdeel af den hele Bygning; her er Trappe-Opgang til Loftet, en meget stærk forsvaret Kiørdørs Udgang paa Nordsiden, 2 Fag Vinduer paa Sydsiden. — Saavel her, som i den øvrige Deel af Huset, paa 1/6 Deel nær, er ploiet og fuget Bræddegulv. Under en Deel af dette Pakhuusrum er

f. Kjelder, 5¾ Al i Firkant, 3½ Al. dyb, opmuuret af Kampesteen, med behørig Trappe og Lem, samt et Vindue paa Sydsiden.

g. Over hele Huset er ploiet Bræddeloft, hvoraf ⅓ Deel fuget; — paa Loftet befindes:

h. et Kammer i Øster-Enden 5½ Al. langt, afpanelet tvers over Huset, med ~~beslagen~~ behørig beslagen Dør for, samt 2 Fag Vinduer paa Østergavlen. —

Paa Vestergavlen er et Fag Vindue, og paa Tagets Nordside 3de Qvistvinduer. —

Saavel under Forud- som Bag-Siderne ere Drivere med behørige Stolper. —

Requirenten fremviste os derpaa til Veiledning med Overtaxationen en af ham begjort Regning, hvorefter den her foran beskrevne Bygning skal koste ham 5168 Rbd 25 [illegible] Rigsbankdaler. Vore Tanker at gjennemgaae denne Regning, som vel bliver denne vor Forretning vedhæftet under No 3, fandt vi den i det hele særdeles billig, fornemmeligen med Hensyn til at der næsten paa de ⅔ Deele af Materialerne ingen Kiøbmands Avance er beregnet, der dog formeentligen bør komme i Betragtning, naar Taxatoren skulde grunde sig paa de for Tiden gangbare Priser; I dette Tilfælde vilde vor Overtaxations Sum, efter bedste Skiøn, samt nøiagtigste muelige Overslag og Calcule være bleven næsten 1000 Rbd Rigsbankdaler høiere end af Requirenten beregnet. —

II., Vagtehuset blev derpaa af os synet; denne Bygning 12½ Al. langt 7½ Al. bred, paa 5 Fag, 3⅞ Alen under Loftet, men 8¾ Al: fra Gulvet til Mønningen, er opført af Muur- og Binding, udvendig Bræd-beklædt, med dobbelt Bræd-Tag: Indgangen er fra Nordsiden ad et Skuur 2¾ Al. i □, med Dør paa de 2 Sider, opført af Brædder og Bindingsverk, med dobbelt Bræd-Tag. — Indvendig i Huset er paa vestre Side:

a., Kiøkken, med opmuurede Skorsteen og Bagerovn, et Fag Vindue og Trappe til Loftet;

b., et Værelse, midt i Huset, paa 3 Fag, 5¾ Al. bredt, 6¼ Al. langt med 2 Fag Vinduer, en Kakkelovn, 2de Døre med indstukne Laase, Hængsler og Messing Beslag.

c. et Kammer i Husets Vesterende, 5¾ Al. dybt, 2 Al. langt.

Brunabótavirðingar Reykjavíkur © Borgarskjalasafn Reykjavíkur

med 1 Fag Vinduer. — Disse 2de Værelser ere forsynede
med høvlet og pløiet Bræde-Gulv; ligeledes er høvlet og
pløiet Loft over hele Huset. —

Angaaende denne Bygnings Værdie, kan vi, efter bedste
Skiön, og nöiagtigt Overslag ei andet end tiltræde de forri-
ge Syns- og Taxationsmænds Skiön, nemlig 1000 rd. Courant,
som vi aldeles ikke finde overdreven. —

III. Endeligen begave vi os til det 3die Huus, der er opført af
Bindingsværk med Brædebeklædning, 6 Fag, 12 Al. langt,
8 Al. bredt, 4 Al. höit under Loftet, med 9 Al. 9 Tom: fra
Loftsbjelker til Rygaas. — Indgangen er fra Nordsiden
ad en Fløidør med Laas og Hængsler. — Indvendig er
Huset indrettet til Krambod, ~~[illegible]~~ lang 6½ Al. bred, med
særskilt Dør, Disk og Hylder, samt Trappe til Loftet;
i Kramboden er 1 Fag Vinduer og i Pakhuus-Kammeret
et andet; Bræde gulv i hele Huset høvlet og pløiet,
ligeledes over Boden høvlet og pløiet Loft. —
Paa Loftet er paa Vester-Gavlen en dobbelt Lüge,
men paa Øster Gavlen et lidet Fag Vinduer. —

Dette Huus, saaledes som det nu forefindes, taxere
vi, ligesom de forrige Mænd, til 600 rd. Courant Sölv.

Saaledes at være, efter vores bedste Skiön, og
nöiagtigst mueligt Overslag, synet og
taxeret, det ere vi villige til, naar
forlanges, eedeligen at affirmere. —
Sted og Tid som foranmeldt. —

Olaus G. Arnason Stephensen E. Helgason

Brunabótavirðingar Reykjavíkur © Borgarskjalasafn Reykjavíkur

Copie Da det er bragt i Forslag, til offentlig Brug,
at afkiøbe Handelshuuset Andresen & Schmidt i Kiøbenhavn det,
samme i Reikevig Bye tilhørende, af Factor O. P. Møllers
Familie beboede Huus, og det til den Ende er nødvendigt, at
erhverve paalidelig Efterretning, saavel over Husets Be-
skaffenhed og Aptering, som dets omtrentlige Værdie, bliver
Herr Land- og Byefogeden herved tienstlig anmodet om, at
foranstalte en lovlig Syns- og Taxations Forretning afholdt
over bemeldte Huus, med tilliggende Bygninger og Have, hvor-
efter De ville behage hertil at indsende Forretningen be-
tingen beskreven, nogle dage før Skibet forlader Landet.

Iøvrigt tiener til behagelig Efterretning at Madame Møller
for mig har erklæret, at hun intet har imod, at den om-
handlede Forretning optages over det af hende beboede Huus,
naar hun alene, dagen forud, underrettes om, naar den
skal finde Stæd, hvilket Herr Land- og Byefogeden ville be-
hage at iagttage. Islands Stifts og Søndre Amts
Contoir d. 16de Octobr. 1827. — (underteignet) Hoppe
Til Herr Land og Byefoged Thorgrimsen.

Copiens Rigtighed bekræfter S. Thorgrimsen

[illegible] No 139a

Til at afholde den i foranstaaende Stifts og Søndre Amts
Ordre begiærede Syns og Taxations Forretning, udmel-
der herved, som bygningskyndige Laugværgere:
Einar Helgesen — Borger og Snedkermester — samt
Gudbrand Stephensen, som Snedker og Tømmermand,
begge boesiddende her i Byen. —

Forretningen berammes til Foretagelse imorgen
Løverdagen den 20de Octobr. 1827 om Formiddagen
Kl. 10. Slet. — Reikevig Byefogderies Contoir den
19de Octobr. 1827. — Under Byefogdens Haand og Byens Segl

S. Thorgrimsen.

Forkyndt E. Helgasen
Vedtaget — G. Stephensen
Foranstaaende Udmeldelse forkyndt
Madme Chr. E. Møller — af
Jon Vedalin Krl. Thorgrimsen

Aar 1827 Løverdagen den 20de Octbr. vare vi undertegnede, jeg Einar
Helgesen, Borger og Snedkermester og jeg Gudbrand Stephensen, Snedker
og Tømmermand, tilstede i det, Handelshuuset Andresen & Schmidt i
Kiöbenhavn tilhørende Iboeningshuus, Bergmannsstofa kaldet,
beliggende i Reikevig Byes Adelgade, for, efter Hr Land- og Byefoged
S. Thorgrimsens vedstaaende Udmeldelse af Gaardags dato, grundet paa Herr

Brunabótavirðingar Reykjavíkur © Borgarskjalasafn Reykjavíkur

Stiftamtmand og Amtmand Hoppes foranstaaende Regvisition af 16de dennes, at afholde en lovformelig Syns- bestemmelse og Taxations-forretning over nysnevnte Huus. — Forretningen blev da foretagen og lavmeldt som fölger:

Udvendig: Bygningen er opfört af Bindingsværk med Muurstenslag; Væggen paa den östlige Side og begge Gavle beklædt med Brædder, den vestlige Side er uden Beklædning men udspekket med Kalk; Huuset er forsynet med dobbelt Bræddetag; ½ Delen af Bræddetaget er nyt, det övrige gammelt og trænger til nyt. — Huuset er opfört i Længden fra Syd til Nord, sammes Længde er 24 Al. 2 Tom., Bredden 13 Al. 8 Tom., Höiden fra Grunden til Tagskjægget 12 Al. 4 Tom., til Tagstolpen 4 Al. — Huuset har 2de Hovedöre, den ene til Gaden paa den vestlige Side, den anden til Gaarden paa den östlige Side. —

Indvendig:

1. Forstue, (paa Huusets vestlige Side) med Flöjdöre forsynet med behörig Beslag, er 4 Alen lang, 2½ Al. dyb, med 1 Fag Vindue
2. Salen, paa höire Haand fra Forstuen i Huusets sydlige Ende er 10 Al. 6 Tom. lang, 6 Al. 9 Tom. bred, med 3 Fag dobbelte Vinduer, gibset Loft, brædde Gulv, glat malet Panel til alle Sider, 1 Forsatsdör og 5 store Vinduer; 2 Fyldingsdörre, den ene ud til Forstuen, den anden til
3. Sængekammer, 4 Al. langt, 5¾ Al. bredt, Væggene med Papiir betrukket, 1 Fag Vindue, Loft og Gulv af Brædder; 1 Fyldingsdör med behörig Beslag gaaer til
4. Kammer, af samme Störrelse, ovenalt panelet med glat samme Loft og Gulv beklædte af Brædder, i samme 1 Bilæggere, 1 Fag Vindue, 1 Fyldingsdör ud til Kjökkenet. —
5. Dagligstuen til venstre fra Forstuen 8 Al. 6 Tom. lang, 6 Al. 8 Tom. bred, ditto Værelse med gibset Loft, brædde Gulv, Væggene med Fyldings Panel og betrukket, 1 Jernkakkelovn, 2 Fag dobbelte Vinduer, 3 Döre med behörig Beslag, den 1te til Forstuen, 2den til Gangen ud til Kjökkenet, og 3die til
6. Sængekammer, 5 Al. langt, 5 Al. 12 Tom. bredt, sammes er forsynet med gibset Loft, brædde Gulv, Fyldings Panel og betrukket, ~~1 Vinduer~~, 1 Fag dobbelte Vinduer og 1 Jernkakkelovn. — Paa den östlige Side af Huuset 1 Skur, opfört af Brædder, 2 Al. langt og ligesaa bredt med 2de Döre, hver til sin Side, den tredie Hovedören fra Skuuret, ud til
7. Gang, 5½ Al. dyb, 2 Al. lang, fra samme 1 Dör til venstre Haand til
8. Kjökkenet, 4 Al. langt og ligesaa bredt, Ildstedet 3 Al. langt, 1¾ Al. dybt; Kjökkenet har 1 Fag Vindue og iövrigt behörig Indretning; fra Gangen til höire Haand 1 Dör til
9. Spisekammer, 3 Al. langt, 5 Al. 20 Tom. dybt, samme har gibset Loft og Gulv af Brædder, 1 Fag Vindue, og iövrigt den behörige Indretning. —

Fra Gangen No 7 gaaer Trappen op til Loftet, som tvers over Huuset i Midten er paneleret oplyst af et Kvist-vindue fra den vestlige Side. — Den sydlige Ende gjennemgaaende tvers over med muuret Bindingsværks-Skillerum, hvorigjennem 1 Dör til

10. Kammer, 8 Al. 10 Tom. langt, 5 Al. 8 Tom. bredt med enkelt Vindue, fra Gavlen 2 Döre, den ene ud til Pakloftet, den 2den til
11. Kammer af samme Længde som No 10, Bredden 5 Al. 16 Tom., med 1 Fag Vinduer og 3de Alcove-Senge. — Skillerummet imellem Kammerne er Bindingsværk med Muursteenslag; Loftet over begge Kammere af hövlede ploiede Brædder. —

(Den nordlige Ende gjennemgaaende tvers over Loftet med brædde Skillerum, indrettet til Pakkammer, 6 Al. 12 Tom. af Huusets Længde med Loft af raae Brædder, enkelt Vindue, Dör med Laas og Hængsler.

Paa Östsiden af Huuset er indhegnet Gaardsrum som indeholder 392 □ Al.; med den östlige gaaer et Skuur og Plads til Brænde. Paa den östlige Side af bemeldte Gaardsrum er indhegnet Have som indeholder 2347 □ Al. Indhegningen er Tömmer-Stakit, paa een Side et Gjærde af Steen og Jord som er 36 Al. langt. —

Ovenmeldte Huus er gammelt, men har nyelig faaet Hoved-Reparation, og er derfor i temmelig god Stand, saavel ud- som indvendig, kun nogle Vinduer nye, og det halve Bræddetag som er gammelt og brudt, vil strax behöve lægges nyt for at conservere Bygningen. —

Brædderne til bemeldte Tag bör være 2 Tom. tykke, thi Erfaring viser tydelig, at de sædvanlige Tage af ordinaire Maalsbord bederve de fleste Bygninger, og foraarsage næsten aarlige Reparationer, som ere at bringe i det mindste

2 Tomme Planker, hvilket for under Sparre, og Bygningen
bleve værdigen, med mindre Beklædning end fornøden.

Efter vort beste Skiønnende, vurdere vi bemeldte
Huus med tilliggende Jord og Grundstumm for 3,200 Rbd
Navneværdie. —

Saaledes at være, efter vort beste Skiøn,
skrevet og vurderet, bekræfte vi med
vore egenhændige underskrevne Navne og for-
trykte Signeter — ut supra —

Einar Helgasen [illegible]

Brunabótavirðingar Reykjavíkur © Borgarskjalasafn Reykjavíkur

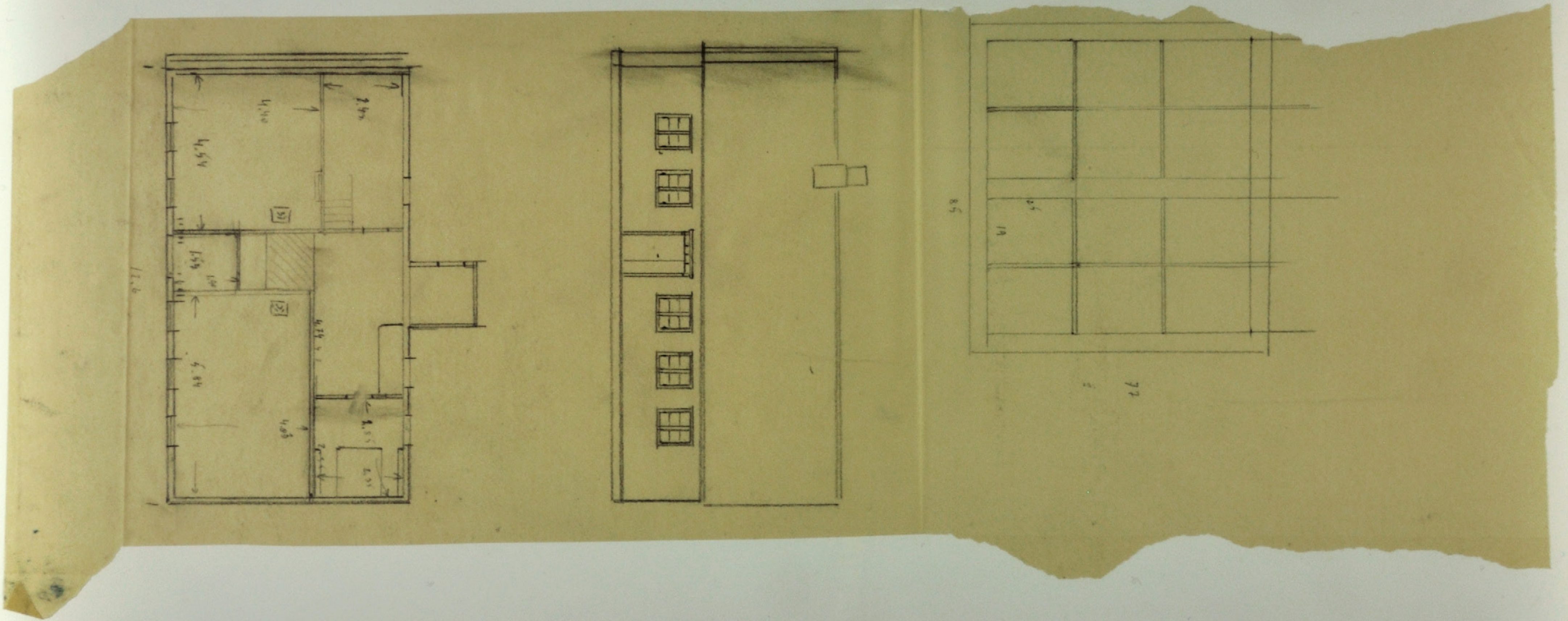

Brunabótavirðingar Reykjavíkur © Borgarskjalasafn Reykjavíkur

Frá Skjala- og minjasafni Reykjavíkurbæjar

Biskupsstofa 1827.

Silli og Valdi í Aðalstræti

(Skoðunargerð vegna tillögu hvort nota megi sem barnaskóla.)

Brunabótavirðingar Reykjavíkur © Borgarskjalasafn Reykjavíkur

Sigurdr Thorgrimsen
Kongens Landfoged i Island, og Byefoged i Reikevig Kiöbstad under Sönder Amtet sammesteds

Giør vitterligt: at Aar 1822 Torsdagen den 23de Julü indfandt Byefogden i Reikevig sig med undernævnte tvende sagkyndige Mænd, nemlig Tömmermand Jens Arnesen og Tömmermand Gudmund Teitsen, begge af Kiöbstaden, ved Hr. Herr Biskop G. Vidalin, Ridder af Dannebrogen, tilhörende i Byens Forvedgaarde, næst sönden for det saakaldte Fiilstedshuus, beliggende Vaaningshuus, for, ifölge Biskoppens igaar mundtligen giorte Requisition, at afholde en Syns- Beskrivelses- og Taxations- Forretning over bemeldte Huus med Tilliggende. Mændene vare igaar indvarslede og Forretningens Afholdelse berammet til idag. — Requirenten var selv nærværende. —

Den requirerede Syns- Beskrivelses- og Taxations- Forretning blev derpaa foretaget, og af ovennævnte Mænd foretagen som fölger:

Udvendig.

Bygningen er fra Grunden under Bielke over Stokken, opsat af Tömmer og med Udfyldning Muursteen, et dobbelt Bræde Tag, Væggene og Gavler udvendig med enkelt Bræde-Beklædning; Huusets Længde er 20 Alen, Breden 11½ Al. og Höiden 10 Alen. Huuset er opsat i Længden fra Syd til Nord, med 2de Forstuedörre, den ene til Gaden paa Östersiden, den anden til Gaarden paa Vestersiden. —

Indvendig.

1. Forstuen (paa Huusets Österside til Gaden) med Flöjdöre, forsynet med Hængsler og Laas, desuden Nögle, er 3 Al. lang og 2½ Al. bred.
2. Contoiret i Huusets Nordre Ende, Indgangen fra Forstuen paa höire Haand, er et Værelse 9 Al. 8 Tom. langt og 6 Al. 10 Tom. bredt, der 3 dag Vinduer til Östersiden, hver med 12 – 9½ Tom: höie og 7½ Toms brede Ruder; Contoiret er indelt om glat-paneelt med 2de indgaaende Dörre, den ene til Kiökkenet og den anden til Forstuen. I dette Værelse er en liden Bilegger Kakkelovn. — Derfra gaaer den ene

Brunabótavirðingar Reykjavíkur © Borgarskjalasafn Reykjavíkur

Dör, som forommeldt til

3. Kiökkenet 7½ Al: langt og 3¾ Al: bredt med 1 Fag Vindue til Vest-siden, og et Kiökkenbord 3½ Al: langt og 1 Al: 3 Tom: bredt. Skorstenen er 2 Al: 8 Tom: bred og 2 Alen dyb forneden. Fra Kiökkenet gaaer en lukket Dör til

4. Spiskammeret 4½ Al: langt, 3¾ Al: bredt med 1 Fag Vindue til Vestsiden; — Ette Værelse er i Husets nordvestlige Hiörne, her er et got [illegible] Kiökkenbord og Hylder paa de tre Sider. Fra Kiökkenet gaaer en laaset Dör paa den modsatte Side til et

5. Kammer i Husets sydvestlige Hiörne, hvori 1 Fag Vindue; her er en lukket Dör til Dagligstuen; dette Kammer er 7 Al: langt og 4 Al: bredt. Ved Siden af samme i Bygningens sydöstlige Hiörne er

6. Dagligstuen, 7 Al. 9 Tom: lang og 7 Al: bred; 2 Fag Vinduer med 12 Ruder i hvert Fag, der er ogsaa en Bilægger Kakkelovn og tvende Döre, hvoraf den ene gaaer ud til Forstuen No. 1, og den anden ud til Kammeret No. 5. — Saavel Stuen som Kammeret er rundt om glat-panelet. Fra Kiökkenet gaaer en afkledt og lukket Trappe til Loftet; i hvis nordre Ende er et

7. Kammer 6 Al: langt og 5 Al: bredt, med 1 lidet Fag Vindue, uden for samme er 7 Al: langt Loft med et lidet Vindue paa Nordgavelen. I den söndre Ende paa Loftet er ogsaa et

8. Kammer med laaset Dör, 8 Al: langt og 7½ Al: bredt med tvende Alkover og et Klædeskab imellem til Sönder-gavlen; paa Östsiden er paa Kvisten eet Fag Vindue og paa Vestsiden et Vindue. — Kammeret er rundt om panelet, og ligesaa Skraa paa begge Sider udenfor Loftet nid til Taget. — Den ovenfor beskrevne 2de Kammeren er Loft, hvert for sig paa Gavlen forsynet med et lidet Vindue hvert paa 4 Ruder. — Udenfor Kiökkenet paa Vestsiden er et

9. Skiur, 3 Al: i Firkant med 2de [illegible] Döre, den ene til Syd — og den anden til Nord-Siden af Skiuret. —

Vesten for Huset er Gaardsrum 15 Al: langt og 13 Al: bredt med Stakit; i samme Gaardsrum er et lidet Brönd. — Paa samme Side er en Huset tilhörende 30 Al: lang og 22 Al: bred Kaalhave ind-hegnet med Stakit — og Grönsværs-Giærde. Langs med denne Haves Sönder-Side og Husets Sönder Gavl, er en anden Kaalhave 26 Al: lang og 25 Al: bred, paa de tre Sider indhegnet med Stakit.

Væggenes udvendige Bredtklædning og hele Taget trænger til en hastig Reparation; ellers samme kan siges om Husets Indvendige, saavidt Paneel, Gulv, Vinduer og Lofter betræffer. — Efter vort bedste Skiön, vurdere Huset, tilligemed Kaalhaverne og övrige Tilliggende for sexhundrede — 600 — Rigsbankdaler Navneværdie. —

Saaledes efter vore bedste Skiön at være synet og vurderet, bekræftes under vore Hænder og Signeter Sted og Tid som ovenanført. —

Gr. Arnason Gudmundur Peitsson

Som Administrator
S. Thorgrimsen

Copie. Eftersom det er taget under Overveielse, om ikke det Hans Majestæt Kongen, i Reikevig Kiøbstad tilhørende, af Enke Biergitte Vidalin, hidtil beboede Huus, betimeligen kunde indrettes til en Skole for Kiøbstaden Reikevig og Omegn, og det derfor er magtpaaliggende, at blive underrettet om Husets Opførelse og Beskaffenhed, saavelsom, hvad det vilde koste at sætte det i en dertil brugbar Stand, bliver Herr Land- og Byefoged herved tienstligen anmodet om, at foranstalte en lovlig Synsforretning afholdt over Samme, samt at Overslag forfattet af kyndige Haandværkere, over hvad Husets Reparation vilde koste, hvorved dog ikke bliver at tage Hensyn til den videre Anvendelse som Skole, med Bænke, Borde, m: v:, men ikkun til dets nuværende Indretning.

Samme Synsforretningen, som Overslaget, vilde De behage at lade hertil indsendt nogle Dage før Skibet forlader Landet.—

Islands Stifts- og Sönder-Amts Contoir, d: 16de Oct. 1827.

Til Herr Land- og Byefoged Thorgrimsen. } Hoppe.

Copiens Rigtighed bevidner
S. Thorgrimsen.

Rbd 76 Sk. No 139 b

Til at afholde den i foranstaaende Stifts- og Sönder-Amts Ordre requirerede Syns- og Overslags-Forretning, udmelder herved, som bygningskyndige Haandværkere:

Einar Helgasen, Borger og Snedkermester —
Gudbrand Stephensen, Smed og Tømmermand —
begge boesiddende her i Byen.—

Forretningen berammes til Foretagelse i Morgen, Løverdagen den 20de October 1827 om Eftermiddagen Kl. 2 Slet.—

Reikevigs Byefogederies Contoir, den 19de October 1827.

Under Byefogdens Haand og Byens Segl
S. Thorgrimsen.

Forkyndt- E. Helgasen.
Ligeledes- G. Stephensen.

SIGILLVM CIVITATIS REIKIAVICENSIS

Foranstaaende Udmeldelse forkyndt Enkefrue Biergitte H. Vidalin
af S. Thorgrimsen.
Jón Vidalin

Aar 1827, Løverdagen den 20de Octbr., var vi undertegnede, og Einar Helgesen, Borger og Snedkermester og Gudbrand Stephensen, Smed og Tømmermand, tilstede i den saakaldte Biskupsstofa, beliggende i Reikevigs Byes Adelgade, her, ifølge Hr Land- og Bye-foged S. Thorgrimsens ovenstaaende Udmeldelse, af Gaars dato, grundet paa Hr Stiftamtmand og Amtmand

Brunabótavirðingar Reykjavíkur © Borgarskjalasafn Reykjavíkur

Ifølge foranstaaende Reqvisition af 16de Januar at istandholde en lovformelig Synsforretning over nævnte Huus, samt for at skatte et Overslag over, hvad Reparationen af bemeldte Huus vilde koste, denne Syns- og Overslags-Forretning blev da foretagen og fremmet som følger:

Bemeldte Huus forestaaende, forsaavidt dets Høide, Længde, Bredde og Indretning angaaer, overeensstemmende med den, under 23de Julii 1822, over bemeldte Huus afholdte Syns- og Beskrivelses- og Vurderings-Forretning; men [illegible] erklære Undertegnede: at Huuset nu er i forfaldende Tilstand, saavel hvad det udvendige angaaer, saasom: Taget, Væggene, Vinduerne og det hele udvendige, som hvad det Indvendige angaaer, er Gulvet afslidt og raadnet, saavel som i det saakaldte Contoiret, hvor det er i taalelig Stand. — Alle Dørre i Huset, tilligemed Hængsler og Laase er ubrugelige.

Efter vort bedste Skiønnende vil til Reparationen medgaae som følger:

Til nyt Overtag, Vægge- og Gavle-Beklædning, med Behøvende:

55 Tylter [illegible] Maalerbord	à 9rd	495rd
4 — Planker til Gulvet	12	48
Til Sengestykkerne, Bjelkerne og Underlag under Gulvet:		
260 Al. 8de Comm. Tømmer —	Al. à 3ß	130
7 Dørre med Karme og behørige Beslag	à 14rd	98
Nye Vinduer og Karme, samt Glas til hele Huuset		110
Beslag til 4 dito		8
12,000 [illegible] Søm		70
1000 [illegible]		14
4 Tdr. ulæsket Kalk	à 8rd	32
3 Tdr. Tiære	à 15rd	45
Uld og [illegible] til [illegible]		10
Arbeidsløn		420
	Summa	1480rd
Endvidere:		
Maling til de nye Vinduer og Dørre		24rd
		1504

Overstaaende Materialier meene vi, efter vort bedste Skiønnende, nødvendigen vil behøves til Bygningens Reparation, samt og den anførte Arbeidsløn, naar Huuset skal sættes i brugbar Stand, uden dog at Huusets Indretning forandres eller videre [illegible] malede, hvilket dog ansees nødvendigt, da den gamle Maling er aldeles [illegible], deels afslidt og ikke [illegible] undgaaeligt at fornye, ved Reparationen, [illegible] Steder.

Saaledes at være, efter vort bedste Skiønnende, sandt og rigtigt, bekræfte vi med vore egenhændige underskrevne Navne og hosttrykte Signeter — ut supra —

Einar Helgasen   [illegible]

Brunabótavirðingar Reykjavíkur © Borgarskjalasafn Reykjavíkur

Brunabótavirðingar Reykjavíkur © Borgarskjalasafn Reykjavíkur

Sigurdur Thorgrimsen

Kongens Landfoged i Island og Bye foged i Reikevig Kiöbstæd under Söndre Amtet [illegible]

Giör vitterligt: At Aar 1823 den 3die Martz var Byefogden i Reikevig med 2de udmeldte Synskyndige Mænd, [illegible] Huusmand Grim Arnesen og Huusmand Gudmund Teitsen, begge her af Kiöbstaden, tilstæde i det [illegible] Huus [illegible], [illegible] til Kiöbstædets [illegible]; beliggende [illegible]huus, — hvilket Huus Hans Höiærværdighed Hr. Biskop, Herr [illegible], Ridder af Dannebrogen, som Eier, under 15de f. M: for sig og sine Arvinger har [illegible] Hans Majestæt Kongen og [illegible] [illegible] i [illegible] — for, efter Hans Höiærværdigheds egen mundtlige giorte Begiæring, at [illegible] og Vurdere, den, ved samme Huus efter [illegible] tilstedte Reparation; begierende her af [illegible] og [illegible] en [illegible] [illegible], i samme Gaard, [illegible] [illegible] Huus, beliggende [illegible] og [illegible]. Mændene vare igaar udmeldte og Forretningen af [illegible] [illegible] til idag. — Requirenten var selv tilstede, og fremlagde en over det Huus [illegible] [illegible]- og Vurderings Forretning af 23de Jan. [illegible] [illegible] ønsker, at samme maatte lægges til Grund for nærværende Brand- og Vurderings Forretning, for at de udmeldte Brand- og Vurderings Mænd, — som allerede [illegible] [illegible], da til den forrige Forretnings Afholdelse vare de samme udmeldte, — kunne skiönne, hvormeget Huuset siden den Tid, er bleven forbedret.

Den [illegible] Brand- og Vurderings Forretning blev derpaa af ommeldte Mænd foretagen og [illegible]

Brunabótavirðingar Reykjavíkur © Borgarskjalasafn Reykjavíkur

Brunabótavirðingar Reykjavíkur © Borgarskjalasafn Reykjavíkur

Aar 1812 den 7de October indfandt vi os undertegnede ifølge Hr. Justitsraad Frydensbergs Udnævnelse ved det afgangne Borger og Handelsmand Grim Lardals Stervbo tilhørende Huus Skallen kaldet for at foretage en lovlig Syns- og Vurderings forretning over samme – og befandtes da bemeldte Huus at være af følgende Beskaffenhed –,

Huuset er udvendig opført af Tømmer paa begge Sider samt den nordlige Gavl og til Bielken men der ovenfor beklædt med Bræder – Væggene ere overalt meget brøstfældige uden hvad dets østlige er nylig repareret – Tørvtag er udvendig paa Huuset ogsaa nylig repareret –

Huusets Længde er 19 Alen 20 Tommer, Bredden 6 Alen Høiden fra Grunden til Mønningen 12 Alen 8 Tommer. – Dets sydlige Gavl er beklædt med Bræder og der midt paa Gavlen er et Skuur til Indgangen 2 Alen i Længde og 1 Alen 21 Tommer i Bredden i Høiden 3 Alen – Døren for Skuuret er klinket og med en Jern-Hasp. Huuset er indvendig indrettet til 2 Stuer, Kiøkken, Spisekammer og Forstue til den østlige Dør. –

Den sydligere Stue er 5 Alen 14 Tommer i Længden, 6 Alen i Bredden, og Høiden fra Gulvet til Loftet 3 Alen 4½ Tommer – Gulvet er af pløiede Bræder, Væggene af pløiet Panel paa 3 Sider og paa den 4de med Lister – Loftet er pløiet – Bielkerne ere beklædte med Bræder – 2 enkelte Fag Vinduer af 9 Ruder hver i Lysning – 6½ Tommer i Høiden og 5¾ Tommer Bredden – det ene Vinduet er brøstfældigt i Rammen – Den sydlige Dør paa denne Stue er glat med Stabelhængsler og indstukket Laas — Værkset er i det hele i god Stand.

Den 2den Dør paa denne Stue – der er glat og med brugelig Laas samt Gevindehængsler – ligger til den nordre Stue, som er i Længden 5 Alen 8½ Tommer, Bredden 6 Alen 2 Tommer og Høiden 3 Alen 4½ T. – Stuen blaamalet med Grundstavene Væggene glatte; Gulvet af pløiede Bræder, og Loftet ligeledes; – I samme er en Bilegger-Kakkelovn og en Muur-tavle under ovn af Graasteen – 2de dobbelt Fag Vinduer 12 Ruder i hvert Fag, af Høide 8½ Tommer og Bredde 6½ Tommer i Lysning – af disse ere 7 i Stykker – Ved Vestersiden i Stuen er Væggen begyndt at raadne nedentil og Gulvet ligeledes langs med Væggen, som iøvrigt er noget utæt – Bielkerne ere beklædte med Bræder – Den nordlige Dør

Brunabótavirðingar Reykjavíkur © Borgarskjalasafn Reykjavíkur

paa denne Side er glat med Laas og Hængsler, og ligger ud
til Kjökkenet som er 4 Al. 17½ Tommer i Længden, 3 Al. 11½ T. i
Bredden — Væggene af uhøvlede Brædder — Gulvet pløjet, men
brøstfældigt — Skorstenen er opført af Graastene og lidt
Muursteen imellem — at tidet fast Kjökkenbord og lidet
Rekke — 1 enkelt Fag Vinduer fast af 4 Ruder, som ere
8½ Tommer i Höiden og 6½ T. i Bredden — Tømmeret er u[-]brøst-
-lige og Panelet paa Vestersiden er uhøvlet og brøstfæl-
-digt. Spisekammeret er med en glat Dør, Laas og Hængsler
i Længden 2 Alen, 23 Tommer, Bredden 2 Al. 6½ Tommer — Gulvet
pløjet — Væggene af uhøvlet Panel paa alle Sider i 1 enkelt
Fag Vindue med 6 Ruder som ere 9½ Tommer høie og 6 Tom-
-mer brede — at tidet fast Bord og 5 Hylder. —
Fra Kjökkenet ud til Gaarden
Forstuen er en glat Dør med Laas og Hængsler noget brøst-
-fældig — dens Længde er 4 Al. 22 Tommer, Bredden 3 Al. 21 T.
Væggene paa 2 Sider ere af Jord og Steen, og paa den østre
Side er en Dør ud til Haven med Hængsler og Klinke og
en Jernkrog — et enkelt Fag Vinduer med 9 Ruder, 6½ T. høie
og 4 Tommer brede, Rammerne og Tømmeret gandske ubrøst-
-lige. En Trappe af 6 Trin og ¾ Al. breed, som ligger løs paa
Bræddebeklædningen af Kjökkenet — er til
Loftet som er afdeelt i 2 Deele, den nordlige Deel er 5¾ Al.
i Længden — Nordgavlen er beklædt med Brædder og Lister.
Et enkelt Fag Vinduer paa Gavlen med 4 Ruder, som er 8¾ T.
høie og 7½ Tommer brede — Taget af Brædder som ere lagte
tæt ved hinanden og Loftet uhøvlet — til den sydlige Deel
af Loftet er en glat Dør med Hængsler — uden Laas —
Pikkekammeret er af uhøvlede Brædder — denne Afdeeling
er 13½ Al. i Længden — Taget er belagt med Brædder, der en-
-gang er raadne, og betydeligen brøstfældige paa Øster-
-siden, der rimelig foraarsages ved at Jordtaget ligger
tæt ved Bræddetaget — Sperrerne omtrent saaledes der kan
være i god Stand — Paa Sydergavlen er en Luge omtrent
1 Al. høi og 1½ Al. breed, med Hængsler og 1 Krog —
et enkelt Fag Vinduer er paa Gavlen med 4 Ruder, 7 T. høie
og 5½ T. brede.
Forøvrigt er her ingen Ting paa Loftet Bygning tilhørende
undtagen Skorstenspiben der er muuret 2 Al. høit ovenfra
Loftet og der ovenfor af Brædder allene — Vinduerne
er paa begge Gavlerne med Beslaget — men paa Syder-
-gavlen ere Rammerne brøstfældige. —
Under Huuset er ingen Grundmuur men bygget

paa flad Jord — ved Østersiden er en Dør af Steen omtrent
1 Al. breed, og ligelædes ved Sydgavlen — Ved Vestersiden
er en liden Have flade —
Efter vores nøjeste Skiønsomhed, med Hensyn til Nu-
-tidens Priser, saavelsom til Huusets nærværende Forfatning
vurdere vi det til den Summa 450 Rd dansk Courant
Til Bekræftelse
Aar og Dag ut supra, som ovenmeldt —
under vore Navne og forsegle Signatur
Grimur Arnason (L. S.) Jon Illugason (L. S.) —

Brunabótavirðingar Reykjavíkur © Borgarskjalasafn Reykjavíkur

P. m.

Herved tager jeg mig den Frihed, at anmode S. T. Herr Land- og Byfoged Thorgrimsen om, behageligst at ville udmelde 2de Bygningskyndige Mænd til at afholde en Syns- Beskrivelses og Vurderings- Forretning over det mig tilhørende og af mig opførte Pakhuus, hvoraf det ene tildeels er indrettet til Vaaning – beliggende i Reikevig Nyere Strandgade.

Efter Tilendebringelse den afholdende Forretning bedes beskreven mig meddeelt. –

Reikevig, den 28de Julii 1826

Udmeldelse

Paa Grund af foranstaaende Requisition fra Hr. Kiøbmand W. Petræus blive:

Snedker Einar Helgesen og

Smed Gudbrand Stephensen,

begge Indvaanere af Reikevig Kiøbstad, herved udmeldte, med Betaling af Requirenten, til imorgen, Løverdagen den 29de Julii 1826, at afholde den forlangte Syns- Beskrivelses- og Vurderings- Forretning, efter Requirentens Paaviisning; og bliver Forretningen, efter bedste Skiøn afholdt, saaledes som Synsmændene, naar saa forlanges, eedeligen ville affirmere, paategnet dette Document, og bekræftet med Synsmændenes egenhændige Underskrift, og forttrykte Signet, derpaa til mig at indleveres. – Denne Udmeldelse forkyndes Requirenten.

Reikevig Byfogderies Contoir ut supra

Brunabótavirðingar Reykjavíkur © Borgarskjalasafn Reykjavíkur

I Fölge af S. T. Herr Land- og Byefogeds Thorgrimsens
Udnevnelse af 28de Januar, have vi undertegnede, dags
Dato foretaget fölgende Syns- beskrivelse og Vurderings-
forretning, saaledes som vi sammes Rigtighed med Ed ville
bekræfte, over Herr Westy Petræus her i Staden ejende Eiendoms
Huse og Bygninger: —

I. I Strandgaden et Bindingsværks Vaanings og
Pakhuus med Brede Beklædning og dobbelt Bredetag, i bedste
Stand. — lang 25 alen 1½ tomme
bred 11 alen 5½ tomme
Höj under Tagskjegget 3 alen 16 tomme, Tørstykket iberegnet.
til Rygaasen 10 alen 12¼ tomme. —

Det er indrettet til Beboelse:
Hvor Indgangen i Husets Sydre Side, forsynet med en dobbelt Dör og en
indvendig enkelt Dör, begge med gode Beslag; derfra kommer man i
en Forstue 3 alen 6 tomme dyb. 2 alen 6 tomme bred. I Længden af
samme et Klædeskammer med Dör og Beslag af samme Brede og
1 alen dybe. Alt Panelet og malet.
Fra Forstuen kommer man i en Stue, 7 alen 9 tomme lang,
5 alen 20½ tomme bred. Panelet og malet. med 3 Fag Vinduer og
2 fløjdings Dörre med behörig Beslag, hvoraf den ene gaaer ud til
bemeldte Forstue og den anden til et Sideværelse mod Norden.
I dette Værelse er anbragt en Jern Bilægger Ovn, med
Grundmuur, Bagmuur og paa Siden. Derfra kommer man i
et Sideværelse, panelet og malet, mod norden beliggende; som
er 4 alen 14½ tomme lang, bred 4 alen 10 tomme, har 1 Fag Vinduer,
med 1 Dör til Kiökkenet. Kiökkenet er lang 4 alen 20 tomme
bred, 4 alen 6 tomme
med fast Anretningsbord og bekommet opsatt Skorsteen, med muret Gavlmuur, for neden
samme at gjennem Brændsel. — I Kiökkenet er indrettet et Spise-
kammer med faste Hylder og i samme, ligesom i Kiökkenet er ½ Fag
Vindue og Dörre, med Beslag.
Uden for Kiökkenet paa Nordsiden, er en Forstue, dyb
4 alen 18 tommer, bred 2 alen 10¼ tomme og 2de Dörre med Beslag, 1 til
Pakhuset og en til Gaardsrummet, samt en Trappe til Loftet.
Vesterenden af dette Huus er indrettet til Pakhuus, med enkelt
Loft. Det er langt 12½ alen. Fra Pakhuset til Gaarden
er dobbelt Dör med Laas og Hængsler.
Fra Pakhuset er en Dör med fast Laas, og Trapper og
til Loftet. Paa Loftet er et fløjdings panelet Værelse. 6 al. 20 tommer
lang; Breden er tvers over Huset, med 1 Fag Vinduer til Østen;
Dör med Hængsler. — Resten af Loftet er indrettet til

Brunabótavirðingar Reykjavíkur © Borgarskjalasafn Reykjavíkur

Pakhuus-Rum; deri er en Korn Kasse 10 al. 8 to Lang
4 al. 6 to bred
2 al. 3 to Höj.

Huuset er forsynet med Hane-Bielker, men paa samme ingen Loft. Paa Vestergavlen 1 Windue med 20 Ruder.

Hele Huuset er af 9 tommer Bindingsværk.

II. Et Bindingsværks Pakhuus paa nordsiden af forommeldte Huus,

Lang	20 alen	3 tommer	Huuset med dobbelt bræde Tag
bred	12 al.	4 to	
Höit til Tagskiæget	3 al.	16 to	
til Rygaasen	10 al.	15 to	

Forsynet med 1 dobbelt Dör med Hængsler, Laas og Slaae med Hængelaas. 3 Luger findes paa Nord- og 2 do paa Sydsiden. I dette Pakhuuses Vesterende er 7 3/4 alen gulvet Gulv. I samme Ende er af Planker og Tømmer giort en Afdeling til Steenkul 3 1/4 alen Lang.

I Østerenden en Afdeling tværs over Huuset med gulvet Gulv, lang 4 1/2 alen. Til Loftet en Trappe.

Hele Loftet er med gulvet Gulv og 7 Afdelinger til Kornvarer af Bielker og Planker.

Huuset er forsynet med Hanebielker, uden Loft; paa Vestergavlen en dobbelt Luge med Hængsler og Kroge og Ovenst i Gavlen et fast Windue. I Østergavlen er en enkelt Luge.

Imellem disse Huuse er en med Plankeværk indhegnet og gravet Gaardsplads, lang 26 alen bred 13 alen 12 tommer. —

III. Et Bindingsværks Pakhuus mod Nordvest,

Lang	20 1/2 alen		Huuset med dobbelt bræde Tag.
bred	10 al.	19 tommer	
under Tagskiæget	3 al.	19 to	
til Rygaasen	10 al.	12 to	

Paa Nordsiden 1 dobbelt Dör med Hængsler og Overfald. Paa Sydsiden 1 enkelt Dör med Hængsler og Kramper og paa samme Side findes 4 Luger med Hængsler og Kroge. —

I Huusets Nordøstlige Kant er indrettet et Factor Comptoir med Dör og fast Laas. En afluktet Trappe med Dör og Laas til Loftet. Hele Huuset har samlet Loft. Paa Loftet er Hane-Bielker uden fast Loft. Til Nordergavlen en dobbelt Luge med Hængsler, i Sydersiden og et enkelt Windue.

Ved Huusets Østreside er et indplanket Gaardsrum lang 13 alen bred 7 3/4 alen, gravet. og ved dets Sydreside en indplanket gravet Gaardsplads lang 12 alen bred 7 alen.

Samtlige 3 do Bygninger ere i bedste Tilstand og sirende fra andre i Byen Strandgade beliggende Huuse og vi Vurderer samme, efter nöieste Overslag saaledes:

Det I. Vaaning og Pakhuus at være værd:
– 2250 Rbd: S: siger To Tusinde, to Hundrede og Halvtredsindstyve Rigsbankdaler Sedler.

II. Pakhuuset paa Nordsiden af samme: 1250 Rbd: S: siger: Et Tusinde, to Hundrede Halvtredsindstyve Rigsbankdaler Sedler. —

III Pakhuuset til Nordvest siden 1050 Rbd S: siger Et Tusinde og Halvtredsindstyve Rigsbankdaler Sedler. — Vaabenet bekræftet bevidnes under vore Hænder og medtrykte Signeter. —

Reikevig, den 29 Julé 1826. —

E Helgasen   Stephensen

Brunabótavirðingar Reykjavíkur © Borgarskjalasafn Reykjavíkur

Gienpart

Anno 1823, den 28de Julii foretog vi undertegnede i
Følge Anmodning af Byens Øvrighed for Hr Stu-
diosus E. Johnsen Borger af Reikevig en Syns og
Taxations Forretning over 2de af bemeldte Hr Studio-
sus Johnsen her i Reikevig nye opbyggte Huuse hvoraf
det ene egentlig er at ansee som Vaaningshuus, men
det andet som Pakhuus. —

1) Vaaningshuus 12 Al: langt og 8 Al: bredt, opstaaen-
de af 6 Fag Bindingsværk, Væggene af Bræder, og Taget
af 1½ tommer Planker. — Den ene Ende af Huuset
er panelet Sovekammer med Sængklover og 1 Fag Vindu-
er; ved Siden af samme er en Krambod med tilhøren-
de Inventarier og 1 Fag Vinduer; Gadedøren
der gaaer ud fra Kramboden er forsynet med dyg-
tig Laas og Hængsler; i Midten af Huuset er Kiøk-
ken med tilhørende opmuret Skorsteen og 1 Vindue
fra Kiøkkenet gaaer en Dør med et Rum som er 4 Al
langt og ligesaa bredt med Dør og behørig Laas og —
Den anden Ende af Huuset er Indretninger for
adskillige Handlevarer fra Ca. 1 Loft til Tag og
ved Siden Værelse for Losere og dreiere. Det
hele Huuset er forsynet Loft af Bræder med tilhørende Trap-
pe og Vinduer. Ditto Huus vurderes for 900 Rbdlr
Navneværdi. —

2.) Pakhuuset 12 Al: langt og 8 Al: bredt af Bin-
dingsværk og ligesaa mange Fag som det foregaaende,
Væggene af Bræder, men Taget af 2 Tom. Planker,
Døren forsynet med forsvarlig Laas og Hængsler.
Ditto Huus vurderes for 600 Rbdlr —

Denne Syns og Taxations Forretning bekræftiger
undertegnede Navn og Signet

Reikevig den 28de Julii 1823 G. Stephensen (L.S.)

J. Jungesen. (L.S.)

Brunabótavirðingar Reykjavíkur © Borgarskjalasafn Reykjavíkur

II

Att. at paa omstaaende Side undertegnede bygnings-
kyndige Mænd, Gudbrand Stephensen og Jón Illuga-
sen, begge bosatte her i Byen, mester Begiæring
af Stadsfysikus Einar Johnsen, Borger og Handels-
mand i Reikevig, ere mig udmeldte til foran-
staaende Forretnings Afholdelse, samt at Bygningen
vorderi med det passerede Skiøns og Taxations Forretning
fed at [illegible] det bevidnes herved under min Haand
og Embeds Segl.

Reikevig den 6te Aug 1824.
J Thorgrimsen
L: S: E.

Brunabótavirðingar Reykjavíkur © Borgarskjalasafn Reykjavíkur

Brunabótavirðingar Reykjavíkur © Borgarskjalasafn Reykjavíkur

Sigurd Thorgrimsen

Kongens Landfoged i Island og Byefoged i Reikevig Kiöbstad under Sönder Amtet sammesteds

Giör vitterligt: at Aar 1818 Tirsdagen den 1te Septembr. indfandt Byefogden i Reikevig sig med udnævnte 2de bygningskyndige Handelsmænd og Stedets bosatte Borgere Ole Peter Möller og Simon Hansen i en i nærværende Sommer af Kiöbmand og Borger Geste Simonsen her i Byen opfört ny Bygning, for, efter samme, efter hans Simonsens Requisition til Byefogden dateret 26de f. M. at afholde en konformelig Syns og Taxations Forretning. Requisitionen blev da först fremlagt og lyder saaledes: [illegible]

"Promemoria. Da jeg i nærværende Sommer har ladet opföre et Vaaningshuus her i Byen og under mit Ophold i Kiöbenhavn i forestaaende Vinter agter at indgaae til det Kongelige Rentekammer Ansögning om at maatte nyde den med allerhöieste Resolution af 13de Dec. 1787 allernaadigst udlovede Præmie, for nye i de islandske Kiöbsteder opförte Bygninger, ansöger herved ærbödigst: at Hr. Landfogden gunstigst ville behage saasnart mueligt at lade afholde en conformelig Syns og Taxations Forretning over forommeldte Vaaningshuus og derefter meddele mig den i ordentlig Form beskreven."

"Reikevig d. 26de Aug. 1818 — "ærbödigst"

"Til Hr. Land og Bye foged S. Thorgrimsen." — "G. Simonsen"

Requirenten var personligen mödt og erklærede sig tilfreds med den skeete Udnævnelse af Syns og Taxations mænd, saavel som med Forretningens Foretagelse til denne Tid.

Brunabótavirðingar Reykjavíkur © Borgarskjalasafn Reykjavíkur

Under Assurantens Paavisning og Byfogdens Anførsel blev Forretningen derefter foretaget og afholdt som følger.

Huset er af Bindingsværk overalt saavel udvendig som alle Skillerum indvendig saa nær som Gavlen i den vestlige Ende der fra Bjælken af og til Tagaasen er beklædt med Bræder. Det er 19 7/8 Al. langt 14 Al. bredt, 12 3/4 Al. høit, nemlig 4 1/2 Al. under Loftet og 8 1/4 Al. derfra til Tagaasen. Husets Underdeel i Længden paa begge Sider afbunden i 7 breede og 8 smalle Fag med 2 Gadedøre midt paa Siderne og 6 Fag Vinduer paa hver Side, og i Bredden er det 8 Fag med 2 Fag Vinduer i den østlige Ende. Overdelen af Huset er afbunden i Længden med 9 Fag og i Bredden med 7 Fag. Overdelen af Gavlen paa den østlige Ende er af muuret Bindingsværk med 2 Fag Vinduer og i den vestlige Bræddebeklædning. Taget bestaaer af 2 Lag Bræder, det nederste er lagt paa langs efter Huset med den ene Kant af Brædderne ovenpaa den anden og det yderste Lag er lagt paa tvers af Huset eller op og ned saaledes: at Kanterne af det ene Brædt ligge ovenpaa 2 Underbrædder. Paa Husets sydlige Side er i Taget 2 smaa Kvistvinduer samt paa 9 Ruder. Paa begge Ender af Taget er ovenn. D[itt]o Kasser skraaskaaret ned til Gavlene og saavel disse som paa begge Sider forsynet med Tagrender af sammensatte Bræder. Indvendig er Huset afdeelt fra Midten af i 2de Stuer hver paa 8 Fag og en Dagstue i Midten til den sydlige Side og til Nordsiden er det afdeelt i 3 Sovekammer og et Spisekammer samt paa 1 Fag og 1 Kjøkken paa 2 Fag; I Midten er opmuuret Skorsteen med Bagerovn under Ildstedet samt aflukket Opgang til Loftet. I alle benævnte Værelser saavelsom Kjøkkenet er der høvlet og pløiet Gulv

samt gipset Lofter og i de D[itt]o Stuer samt 3 Kammere er panelet med Brystpanel og tapetserede ovenover. Panelet og Dørene overalt smukt malede. Alle indvendige Døre ere gjorte med Fyldinger, indstukne Laase og Hængsler, de D[itt]o udvendige ere af dobbelte Bræder, udvendig med Quadratbeklædning forsynet med stærke Beslag og Laase. Efter nøiagtig Overslag saavel paa medgaaende Materialier som Arbeidslön, taxere vi benævnte Huus i den Stand det nu forefindes for 10,000 Rbd. 17: 40.

Assurantene forbeholdt sig i sin Tid ved Regningers nærmere at oplyse, hvorledes Bygningens Opførelse havde medtaget langt større Sum end den ved Taxationen ansatte. Forøvrigt erklærede han at han nu for tiden ei havde noget videre at begjere tilført.

Forretningen blev derpaa sluttet.

Saaledes at være passeret, synet og taxeret, bekræfter under mit samt medhavende Mænds Hænder og Signeter, Sted og Tid som førommeldt.

S. Thorgrimsen.

O. P. Möller

S. Hansen

Brunabótavirðingar Reykjavíkur © Borgarskjalasafn Reykjavíkur

Brunabótavirðingar Reykjavíkur © Borgarskjalasafn Reykjavíkur

Aar 1874 Løverdagen den 11de Augst. vare, vi undertegnede jeg Tømmermand Snedker og Bund Grim Arnesen, og Snedker og Tømmermand Jens Ungasen og jeg Stadsbygmester og Murer Ole Bjørn tilstede i Reikjavig Domkirke Bygning for, efter en os tilsagende Anden til lagt Tilmeldelse, grundet paa Stift-amtets Requisition af 22de Februar maaned, at afholde en Synsforretning over Domkirkebygning, derunder at opgive de med samme befindende Mangler, samt give et omtrentligt Overslag over Beløbet af de med denne Bygnings Istandsættelse forbundne Bekostninger.

Domkirkens Værge Kjøbmand Ole Peter Møller var mødt.

Forretningen blev derpaa under Anførsel af førnævnte Synslagde Lund Sögnd Thorgrimsen foretagen og bemærket som følger:

Udvendig.

Bygningen, muur 35¾ al. lange, men 19¾ al. som Siden af Gavlerne 7 al. høje. Grunden übertaget^a) kan os bort af Gnader Steene, hvis Sammen Føjning, tilsee over alt trænger til Udspækning; Gamlernes Muure, give ikke Spiren end Sidernes;

a) som varierer i Høide fra 1½ til 4 Alen

Pass

Hvad Indgangen fra Bygningens Vestre ende ad en Trappe, ere i fuldkommen god Stand, men den, fra søndre Siden til Choret, ad en Kjældt Dør, hvorvaro tilhørent at Luger-Mindur, en udvendig gjelskelt med Bræder, behøver Reparation.

Bygningens 9 slags Vinduer, hvoraf de 4 paa Nord- og 3 paa Syd-Siden og 2 paa begge Gavlene, jævnlig med Jerngitter indvendig til Elfe Kammer og Snaar Luder afsnevet, slag [illegible] al Brandt 3 al [illegible]

Brunabótavirðingar Reykjavíkur © Borgarskjalasafn Reykjavíkur

under en Lüen af ½ Alens Höide; —
Ovenover Dörrammerne som formedelst de har ~~fuldkomne~~ Stormvinduer som
mangle paa Stöder for Vinduerne i som kunde staae sig som nu paa de
fleste Steder i Gitterstolperne (: hvoraf
ethvert Fag under Lüen har 9 :) indsatte, fra Trærammen hver paa
4 Stöder, men Lüerne paa 2, ere
nödvendig afklædte med Bræder. —
~~Vinduerne kunne ikke nu fortiden~~
~~at udeholde, ei heller nogensinde i~~
~~deres nærværende Form at kunde ude~~
~~holde ~~den~~ sundsten Vind, Regn eller~~
~~Snee; ~~af~~~~ For de 7 Side-Fag ere
anbragte ~~i disse~~ jernbeslaaede og til-
hørende Skodder, som vinden got holde
sig ~~men~~ trænge dog til at tjæres eller males.
Taget 11 Al. høit fra Gavle-Muurene
til Rygaasen er nödvendig belagt med
röde Tagsteen, fastnaglede paa Lægter
langslagte paa et under Bræddetag ligeledes
langslagt med skraastrøgne Kant paa
Kant; — 6) ~~Af Tagstenene er en stor~~
~~Deel nedblæst og har den oprindelige~~
~~Plan til denne Taglægning efter~~
~~vort Skjøn givet den fornemste~~
~~Aarsag til Bygningens forfaldne~~
~~Tilstand, derved at Vand allerægen~~
~~har indtrængt sig, først igiennem~~
~~Stenenes Mellemrum, dernæst ad~~
~~Aabningerne og saaledes foraarsaget~~
~~Forraadnelse af Bygningens indven-~~
~~-dige Hovedtömmer, Loft og Gulv.~~ —
Paa Vestenden er ~~[illegible]~~ fra
Taget ~~[illegible]~~ opført et firkantigt
Taarn af ~~7 Alens Længde~~ 10 Alens Bredde [illegible] hvis Side
~~7~~ Gavlen saavelsom iövrigt Hoved-
Bygningens ~~Gavle~~ Vestergavl over Muuren
bestaaer af enkelt Bræddebeklædning;
Taarnet har Glugger paa
Nord- Vest- og Syd-siden, samt Tag

b,) af Tagstenene er endeel nedblæst, og Taget har adskillige [illegible] huller hvor [illegible] igiennem —

6/ c,) Al hvis Vægge og Tag-[illegible] af 5 Alens [illegible] gjort

d) ~~[illegible]~~ Sönde-Siden og Vester-gavlen (saavidt den staaer over Hovedbygningens Tag) ~~[illegible]~~ for Taarnet en [illegible] beklædning ~~af [illegible]~~

— Kirkens Østergavl over Muuren bestaaer af enkelt og med stærkt [illegible] Bræddebeklædning hvorpaa 2 smaa [illegible] Vinduer. —

e,) ~~[illegible]~~ [illegible] Kirken er [illegible] Afdeling 4½ Al lang, med Skodder af ~~[illegible]~~ ~~[illegible]~~ planker, [illegible] Der mangler [illegible] [illegible] med dobbelte [illegible] Stole-sæder 14 paa hver Side; Gangen af 2¾ Al Bredde
Fra Alterskranken [illegible] er Capitelet 3½ Al høit fra Gulvet, tvært over Bygningen, og 7 Al langt fra Gavlen indad

de 9 Fag
♀ Vinduerne betragtede, da Skiønnede vi, [illegible] foranstaaende nödvendige Bestemmelse [illegible] [illegible] og allermindst nu fortiden at kunne udeholde [illegible] Vind, Regn eller Snee; Vi formene derfor, naar Bygningen [illegible] bliver, at borttage [illegible] gitterne og igien indsætte Rammer af [illegible], med [illegible] og [illegible] 4 Ruder [illegible] Vinduer [illegible] Fag, dog i Höiden kun til [illegible] [illegible] til Muuren

f [illegible] lagte Planker [illegible] Muurlægte

af samme Slags som Kirken [illegible]
~~fra Hovedbygningens Øster Gavl~~
~~[illegible]~~ med ~~af~~ at de [illegible]
hverandre [illegible] [illegible] [illegible]

Indvendig —

Hele Bygningens Længde 32 Alen,
Bredde 16¾ Al. — Höiden til Loftet
6¾ Al. og fra ~~Bielkerne~~ til Rygaasen
10¾ Al. —
Muurene
ere mangesteder især paa Söndersiden
i og omkring Vinduerne meget beskadi-
gede, de [illegible] Udseelning, [illegible]
-lægnings af Fugtighed i deels gandske
er falden fra, hvorved Udfyldingen
af Muur og Graasteen i nogle af
Vinduerne er begyndt at falde ud,
deels er paa forskiellige Steder be-
-gyndt at løsne fra Muuren og true
med Nedfald. — ♀
Gulvet er lagt af Bræder [illegible] fra begge
Sider af, forskiellig langt ind ad Midten
til; i Forkirken er raaddent og for ~~en~~
~~[illegible]~~ Deel udæleligt i Choret,
derimod bedre, ~~[illegible]~~
~~[illegible]~~
~~[illegible] Forkirken er et Capitel~~ hvortil en
Opgang paa hver Side forrest i Kirken,
den søndre deraf nu fortiden aflagt
formedelst Tømmerets totale Forraad-
-nelse. — Loftet med Bielkerne
under dette Capitel er for største
Delen gjennemraaddent, Galleriet og
Stolerne derimod brugelige efter
Reparation. —
~~[illegible]~~ Under Bygningens [illegible] 19
Underbielker, ~~[illegible]~~ under 2 Overbielker
hver især understöttet af 3 Stolper, og
disse ere de 3 betydeligen beskadigede
fra Gulvet af i de øvrige 3 brugelige,
[illegible] godt, men Underbielkerne fra
de yderste Ender paa begge Sider

Brunabótavirðingar Reykjavíkur © Borgarskjalasafn Reykjavíkur

Tilføyede saavel for omtalte ... med god Jernbeslag og Laaser,

I ein Stol, Leslin[?] ... 3½ Al. ... 5¼ Al. ... [illegible] Al. lang; Under Stol,

1. 10 Al. ... 12 Al. ... Midten af ... Brædingeverk, saa ... [illegible]

[illegible]

udad henimod ^(og nogle steds til Midten) Enderne, raadne i mere og mindre grad.

Stoleshøde Indretningen i Forkirken er vel slet og her, noget men ikke stor -ligen bestandigt. — Opgangen til Prædikestolen ^(er) paa Sønderside indrett i Forkirken. [illegible] — Saa ^(ovenfor) [illegible] paa Nordsiden [illegible], hvortil Opgan-gen er fra Choret, er [illegible] Under-lagsbielkerne og Gulvet ^(raadnet og alderes) [illegible] ubrugeligt; — ^(Hellers) Omklædningen derimod nogenlunde god. —

Over Tverbielkerne har hele Bygningen at ^(sløyet) Langdelægter, [illegible] for største Delen ^(ganske) er raadnet, [illegible], paa sine Steder allerede størligen fuldent, paa andre kun de raadne Ender, tilligemed Nedfald, ^(deels) og kun paa ^(entrech) [illegible] Steder tilbart at gaae [illegible]. —

Bygningens Overdeel opført med 38 Sparrer; de 26 deraf, 15 Alen lan-ge hver, fra ... neden af til Oppaa, de 12 øvrige 7½ Al. lange hver fra neden af til Taarn Bygningen; Samtlige disse Sparrer findes fra neden af raadne i mere og mindre Grad, de fleste 5 à 6 Alen opefter og ^(mange) stimerne Enderne 13 østlige Sag. hvor dobbelte ... bielke, de inderste med 2 Sparrer ^(hver med) [illegible] 3 ^(5 Syvestiver) Stolper, alt i nogenlunde Stand; I de 5 vestlige ellers kronste Saga er at [illegible] Bielke = Brædingeverk [illegible] [illegible] er Kirkens hverformige Taarn opført tilligemed Bordingverk og nokket Bordbeklædning paa Sider og Gavlen, der deels trænger til Reparation, deels synes at burde forsynes med en heel Beklædning; Lugedørrene paa Taarnets 3 Sider er i god Stand og ^(Grund) Laagel [illegible] hvor brugelegt naar det fik et nyt [illegible]

4 til Brivner ... over Vinduerne, 13 Stk ... 25 Stk ...

Kirkens østlige ^(Ende) Gavl over Muurene til Opg-aas sin [illegible] Tylimber paa sine Steder, deels raadne, deels mørnet, og trænger derfor efter min Mening til en nye Beklædning ^(Ligeledes) [illegible] over Muurene til Taarnet er vel bedre, men behøver dog nogen Reparation og [illegible] en nye Beklædning.

Hele Bygningens forhenvarende nokket Brede-tag, ^(lengst) Tagt som formeldt, [illegible] ^(under Tagsteenen) Straastrøgt, findt paa Landt, findes næsten overalt [illegible] raadnet og mørnet, [illegible] samt paa sine Steder allerede størligen fuldens, og i det Hele udærligt.

Skal vi saaledes have korteligen beskrevet Domkirke bygningens Beskaffenhed og Mangler, skiønne vi ^(nødvendigen) [illegible] ikke ikkun første nødvendigt, [illegible] de Muurenes Forfald og Tømmerverks Forraadnelse tiltager Dag for Dag, [illegible] nøvendigen at trænge til en heel Reparation, hvortil [illegible] vi formeene følgende Materialier ere nødvendige

1, til Muurene

	Lodt Cdr	Mursten Stk
til udvendig Udspeckning og Hvidtning	56	500
— indvendig — paa Sønder Siden	72	3000
— — — — Vestergavlen	24	200
2 — — — — Nordsiden	64	800
— — Udspeckning og Hvidtning ...	48	225
	264	~~4500~~ 4725

2. til Tømmerverket

Gulvet i Forkirken 300 ^(12) fods Maalsbord; til Underlag 32 Stk Bielker 8 Al. lange 8 Tommer tykke og 3000 Stk 4 tommers Søm

Do. i Choret 48 Stk Maalsbord, 8 Stk Bielker til Underlag 8 Al. lange og 8 Tommer tykke samt 400 Stk 4 Tommers Søm

Brunabótavirðingar Reykjavíkur © Borgarskjalasafn Reykjavíkur

Kiøkkenbordet 6 Stk. Bielker 8½ al. lange 5 Tommer tykke
112 Stk. 12 fods Maalsbord; 600 Stk. 4 Tommer Søm

Posterne 7 Stk. Bielker 6 al. lange, 5 Tommer tykke
18 Stk. 12 fods Maalsbord, 200 Stk. 4 Tommer Søm

Tværbielkerne: 19 Bielker 20½ al. lange og 8 Tommer tykke

Loftet 600 Stk. 10 fods Bredder, 2000 Stk. 4 T. Søm

Beklædning under Loftet, hvis en saadan, som vi formeente, agtes anbragt:
600 Stk. 10 fods Bredder, 2000 Stk. 4 Tommer Søm

Sparrerne ~~12~~ 26 Stk. Bielker 16 al. lange og 6 Tommer tykke, 9 men hvis Taarnet skulde [illegible] ... disse 12 Stk. Bielker af ~~[illegible]~~ nye som 16 al. lange og ~~10~~ 6 Tommer tyk

Taget

Underlaget: 816 Stk. 14 fods Bord, og 8000 4 Tommer Søm.

Yderlaget — 900 Stk. 14 fods Bord og 14000 Stk. 5 Tommer Søm.

~~Tagrender — 960 al. Strimler, 1 al. Bred~~

Østergavlen ~~128~~ 200 Stk. 12 fods Maalsbord, og 3000 Stk. 4 Tommer Søm.

Vestergavlen 300 Stk. 12 fods Maalsbord og 4000 Stk. 4 Tommer Søm.

Taarnet til Vinduer, Østergavlen og [illegible] Yderlag — samt Reparation af Gulvet: 450 Stk. 12 fods Maalsbord, 2000 Stk. 5 Tommer Søm og 2500 Stk. 4 Tommer Søm.

Dørene og Vindueskarme: 36 Stk. Planker 12 fod lange, ~~18~~ 12 Tommer brede og 1½ Tommer tykke; 500 Stk. 5 Tommer Søm

Vandbordet under Taget: 10 Planker 10 al. lange 12 Tommer brede, 2 Tommer tykke

Tagrender 1200 al. Strimler 1 al. brede

Tiæring. 18 Tdr. Tiære

9 Uagtet formene vi de 12 Stk. under Taarnet at kunne udeblive for at være ... ;

Vinduerne naar disse skal ind efter vort Forslag: 80 al. Egeplanker til Ramme Poster og Tværtræer, 10 Tommer brede og 3 Tommer tykke; — og 18 Stk. 12 fods Egeplanker 1½ Tommer tykke til Rammer og Karmer — samt Glas i Forhold til Vinduernes forhen forklarede Størrelse.

i.) Det ~~ikke~~ ikke fra Overslaget manglende, som vi aldeles ikke ere istand til at bestemme
1) Prisen paa de opregnede Materialier da ingen Taxt for er at bekomme
2 Materialier til Stilladser, da disses Indretning, Størrelse og Mængde retter sig efter den Plan der bliver lagt til Reparationens Maade; θ
3 Arbeidernes Antal, Tid og Betaling som vi ved en slig Reparation ikke [illegible] os til med nogen Sikkerhed at forrette; kun vil vi [illegible] til vor Erfaring: at vi for Tiden ~~[illegible]~~ næsten ingen af [illegible] Nødvendighed [illegible] for [illegible] som Dagløn, ~~men naar disse~~ nogle [illegible] underrigtning, hvor 20 [illegible] i Kjøbstæderne udgiør omtrentlig Værdien af hvad der efter [illegible] betales en Smed, Snedker eller Tømmermand om Dagen

Saaledes at være efter vor bedste Skiøn opgivet og forestillet, bekræfte vi med vore underskrevne Navne og hostrykte Signeter — ut supra

θ Ellers formene vi at endeel af det opførte Tømmer vil kunde bruges som [illegible] til Stilladserne

i.) Uagtet vi saaledes, hvad Hovedbygningens Tværbielker og Sparrer angaaer, have foreslaaet disse tillagte fra nye af, vil vi dog ikke negte Muligheden af at [illegible] nogle af de beste, men vi fandt det betænkeligt at tilraade denne Reparationsmaade ~~[illegible]~~ ved slig en Bygning.

Brunabótavirðingar Reykjavíkur © Borgarskjalasafn Reykjavíkur

Brunabótavirðingar Reykjavíkur © Borgarskjalasafn Reykjavíkur

Sigurdr Thorgrimsen
Kongens Landfoged i Island og Byefoged i Reikevig Kiöbstad under Sönder Amtet sammesteds

Giör vitterligt: at Aar 1818 Mandagen den 7de September indfandt Byefogden i Reikevig sig med undernævnte 2de Bygnings-kyndige her i Byen boesatte Mænd, Snedker og Borger Grimur Arnesen og Snedker og Tömmermand John Illugasen, i Reikevig Domkirke Bygning, efter Sönder Amtets Requisition til Byefogden af 28 f. M. som nu blev fremlagt og lød saaledes ordlydende:

"Entrepreneuren af Reikevig Domkirkes Istandsættelse Kiöbmand O. P. Möller af Reikevig har i en for Stiftet indkommen Skrivelse andraget at han nu har opfyldt sin indgaaende Forbindelse at sette Kirken i en god og forsvarlig Stand, hvorfor han derfor har anholdt om at Kirkens Tilstand maae ved en Synsforretning vorde undersögt og ham derefter meddeles Attest for at Reparationen er fuldført. Paa Grund heraf skulde man herved tienstlig anmode Deres Velbaarenhed om at lade af tvende uinteressede bygningskyndige Mænd afholde i Overværelse hermed en Syns og Undersögelses Forretning over meerbemeldte Kirkebygnings Tilstand og forsende mig denne Forretning tilstillet med Deres gode Betænkning over det skeete." "Islands Stifts og Sönder Amts Contoir den 28de Aug. 1818." "Til Byefogden i Reikevig" "I det Hr Stiftamtmand v. Castenschiold Fraværelse efter Audmagt B. Thorarensen" "Hr Landfoged Thorgrimsen"

For over bemeldte Kirkebygnings nærværende Tilstand at afholde en Syns og Undersögelses Forretning, som Grund af at O. P. Möller, Kiöbmand og Borger herstæds, som ifölge Licitations Forretning af 12 Aug. 1816 og paafulgt Kongelig Resolution af 19de Marty 1817 havde paataget sig en Hovedreparation af Domkirkebygningen, har Stiftamtet har anmeldt at Kirken nu var sat i en god og forsvarlig Stand og derfor begiæret af Stiftamtet erholdt Attest for at Reparationen er fuldført. —

Efter Overeenskomst imellem Stiftets høie Øvrighed og Entrepreneuren, hvilken sidste agter nærværende at afgaae her-fra med sit Skib til Kiöbenhavn er Mændenes Udmeldelse og Forretningens Foretagelse extrajudicialiter skeet, dog saaledes at

Brunabótavirðingar Reykjavíkur © Borgarskjalasafn Reykjavíkur

forbemeldte Vedkommende [illegible] Taxationsforretning forud
[illegible]

Entrepreneuren Kiøbmand Ole Peter Møller var mødt.

Tillige mødte Kiøbmand Lauritz Knudsen og for Kiøbmand Gisle Simonsen, som i disse Dage er afreist til Kiøbenhavn, hans Handelsfactor og Indvaaner Helge Bjarnesen, disse 2de Kiøbmænd Knudsen og Simonsen, begge Borgere herstæds, have nemlig efter Stiftamtets Anordning af 3die Juni f. A. i Forening med Byfogden havt stadigt Tilsyn med Reparationen og erklære nu intet at have mod Forretningens Fremme.

Til Efterretning fremlagdes derpaa først Synsforretning afholdt over Domkirkebygningen den 4de Aug. 1814 samt Udskrift af [illegible] den under 12 Aug 1816 [illegible] Licitations Forretning.

Under Entrepreneurens, Kiøbmand O. P. Møllers Paaviisning og Byfogdens Anviisning, blev Forretningen derefter foretaget og afholdt som følger:

Udvendig Muurene befindes uforandrede, undtagen at de nu ere godt spækkede; Døren paa Søndre Siden til Choret, som nu er tilføiet er ikke fuldkommen god, men Entrepreneuren vil i sin Tid lade den giøre af nye; Vinduerne — 9 Fag ialt — ere nu giorte af nye med Karme og Rammer af Fyr, saaledes at hvert Fag udgiør dobbelte Vinduer, eller ialt 4 Rammer, de 2 øverste af 1 stor Rude hvert, og de 2 underste af 10 [illegible] Ruder hvert Vindue, med Sprosser imellem, altsaa 6 store Ruder i hvert Fag, og hver Ramme behørig beslaaet; I Vestergavlens Vinduesfag som nu er tillukket med Bræder, mangler der Glas og enkelte Ruder i de øvrige Fag ere sprungne, hvilket Kiøbmand Møller erklærer til næste Sommer at ville istandsætte; de samtlige Vinduer ere beslaaede og [illegible]; Bjelkerne over Vinduerne ere nu over alt tilmurede, hvorpaa Tækningen paa søndre Siden er løst og har faldet af, som Entrepreneuren vil behørig istandsætte i næste Sommer. Taget dobbeltlagt af Bræder og Planker, det underste langs Bygningen lagt, ovenpaa lagt, men [illegible] af og og med løbende Underbrædder i omtrent 3 Tommers Afstand med Tækbrædder ovenover. Taarnbygningens Afviisning fra Bygningen paa Gavlmuurene er nu omtrent 1/2 Alen lavere end forhen. Taarnet er opført i samme Form og sammesteds som før, kun i Proportion med Taarnbygningens Afviisning omtrent 3 Quarteer lavere, med Bænding paa Sider og Gavle og er udenpaa lagt enkelt Tækbeklædning af langs løbende Under og Tækbrædder; Taget er dobbelt ligesom paa Taarnbygningen og Taginteler giort samme Form; De [illegible] Staaender for de 3 Klokkeringer paa Taarnets behørige Reparation, som Entrepreneuren lover at besørge. Taarnbygningens Østergavl er opsat som forhen, nemlig af enkelt og og udgaaende Under og ommelagte Dækbord; og Vester Tag-Gavlen

nu ogsaa paa samme Maade i Højde med Taarnets Bordside, Taarnbygningens Tag saavelsom Tagets Gavle til Muurene og Taarnets behørige Tjæring om muligt i dette Efteraar.

Indvendig er Kirken nu godt istandsat ganske i den samme Form som forhen paa følgende nær: En nye Panelbeklædning under Bjelkerne; En nye meget ziirlig Altertavle efter hvis Bredde hele Alteret er forstørret; Nyt Knæfald udstoppet og med grønt Klæde overtrukket omkring Alterfoden, og Alterets øverste Deel ligeledes overtrukket med grønt Klæde; En nye Glaslysekrone i Choret; Opgangen til Prædikestolen paa Søndre Siden er flyttet som nødvendig og i dets Sted sat 3 faste Stole, men Indgangen der til fra Kirkens Forstue er behørigen istandsat. Loftet over Stolerne behøver fast og har været at fastnagle, hvilket Kiøbmand Møller vil i Vinter lade giøre. Alteret, Altertavlen, Prædikestolen, den saakaldte Pult indvendig samt Prædikestolens Forside er alt malet [illegible], Prækestol og Præstestolen marmorerede, men Forstuen til Kirken og den saakaldte [illegible] indvendig guul; Taarnindgangen indvendig er blaamalet.

Entrepreneuren Kiøbmand Møller declarerer at have forgiæves erholdt Stiftamtets Samtykke til at Bygningens Afviisning og Taarnet maatte blive saameget lavere som skeet er, saavelsom til Flytning af Søndre Opgangen til Prædikestolen, da det derpaa efter Begiæring tillige anmerkes: at disse Forandringer synes Skiønnere at være Bygningen og dens Indretning til Gavn end Skade.

Paa Grund af det foranførte, og Domkirkebygningens i det hele nu havende Tilstand, befindes vi samtlige Undertegnede Bygningen at være contractmæssigen istandsat, naar allene undtages de foranførte efter vort Skiøn uskadelige Forandringer, samt de bemerkede faa og ubetydelige Mangler, som Entrepreneuren lover at besørge afhjulpne.

Saaledes at være synet, undersøgt og skiønnet, bevidnes under mit og øvrige Opsynsmænds, saavelsom de nu medhavende Synsmænds egenhændigen underskrevne Navne og hostrykte Signeter, Sted og Tid som formeldt.

A. Thorgrimsen

L Knudsen H Bjarnesen J Haugaard

G Simonsen

Brunabótavirðingar Reykjavíkur © Borgarskjalasafn Reykjavíkur

Brunabótavirðingar Reykjavíkur © Borgarskjalasafn Reykjavíkur

Sigurd Thorgrimsen
Kongens Landfoged i Island og Byefoged i Reikevig under Sönder Amtet sammesteds

Gjør vitterligt: at Aar 1819 Onsdagen den 15de September indfandt Byefogden i Reikevig sig med ovenmeldte 2de Bygnings kyndige Mænd, Tömmermester Gisle Danielsen og Snedkermester Carl Aamodt, ved Reikevig Domkirke-Bygning, efter Sönder Amtets Requisition som blev fremlagt og aflæst saalydende [illegible]: "[illegible] 393 13/9 19
" Da Opførelsen af Sacristie og [illegible] ved
" Reikevig Domkirke ifølge Tömmermand Møllers
" Underretning nu er færdig og skiönt der
" de Mangler som forefandtes ved benævnte
" de Kirkens Bygninger [illegible] skal være
" istandsatte, saa maa jeg herved tienst-
" ligst have Hr Landfogden anmodet
" om, snarest muligt, at kalde med til-
" tagne 2de kyndige og uvillige Mænd
" foretage og afholde en Conformmæssig
" Synsforretning over disse Bygninger
" og derefter tilstille mig samme beskre-
" ven in duplo, saa [illegible], at den med

Brunabótavirðingar Reykjavíkur © Borgarskjalasafn Reykjavíkur

" Kiöbmand Möllers Handelsskib til
" det Kongelige Rentekammer kan med
" sendes. Reikevig den 13de September 1819"
(underteignet:) "Moltke"
" Til Herr Land- og Byefoged Thorgrimsen"

for at foretage og afholde en conformalig Synsforretning saavel over benævnte Domkirke-Huus som i nestafvigte Aar første afholdt en af det Offentlige bekostet og af Herr Ole Peter Christian Möller Borger og Kiöbmand her af Byen besörget Sprøite-Apparatet, som over det af samme Kiöbmand Möller i indeværende Sommer Domkirken tilbyggede Sacristie og Tøyhuus, hvis Opførelse blev den 3die Aug. f. A. offentlig liciteret her i Byen og under visse Betingelser tilslaaet benævnte Kiöbmand Möller som Lavestbydende for 2700 Rbd. N.V.

Paa Grund af Requisitionen og det deri benævnte Handelsskibs til den 18de d. M. bestemte Afseiling her fra Staden, samt den saavel Requirenten og Kiöbmand Möllers derom tilsagte Erkiendelse, er Mændenes Udmeldelse og Forretningens Berammelse skeet igaar extrajudicialiter, og da tillige benævnte Vidnekommunicate antydet.

Herr Stiftsfuldmægtig Bleundahl og Entrepreneuren Herr Kiöbmand Möller vare mødte.

Ved Besigtigelse og Undersøgelse fremlagdes: 1, En over Domkirkebygningen den 7de September f. A. afholdt Synsforretning, hvorefter Bygningens Sprøite Apparatet allerede da var fuldbragt paa følgende ubetydelige Mangler nær: a. Døren til Choret paa Kirkens søndre Side var ikke fuldkommen god; b. I Vestergavlens nordre Slag Vinduer manglede Glas og i de øvrige Slage vare enkelte Ruder lagede. c. Bekningen i Buerne over Sacristiets Vinduer var løst og her falden af. d. de Hasper Kramper for de 2 Kirkedøre manglede paa [illegible] beførede Apparatet. e. Loftet over Bielkerne behøvede fæst og her vedvære at fastnagles. — 2, de ved Licitationen over Sacristie og Tøyhuus Bygningens Opførelse her i Byen afholdt den 3die Aug. f. A. betingede Vilkaar, — samt en ved samme Forretning fremlagt og nu fra Kiöbmand Möller laant Tegning til samme Bygning.

Udi denne Anledning tilkiendegave Entrepreneuren Hr. Kiöbmand

Brunabótavirðingar Reykjavíkur © Borgarskjalasafn Reykjavíkur

Møller: at en ny Licitation vare i
Kiøbenhavn i nestafvigte Foraar af-
holdt over denne Bygnings Opførelse under
bestemte Vilkaar, som han siden ei vare
meddeelte; han declarerede at have
derfor ladet Bygningen opføre efter
den fremlagte Tegning, som han siger sig
oprindeligen skulle at have besørget og ind-
leveret.

Stiftsbefuldmægtig Blendahl de-
clarerede: at det Kongelige Rentekammer
under 10de Mai d. A. havde notificeret
Stifts- og Amts-Amtet en Kongelig aller-
naadigst Resolution af 28de April næst-
forhen saalydende Indhold: "Vi befale al-
"lernaadigst: at Borger og Kiøbmand Ole
"Peter Møller overdrages at opføre en
"Bygning til Sacristie og Liigshuus ved
"Domkirken i Reikevig Kiøbsted i
"Island for et Beløb 1500 Rbd., rede Sølv
"der udredes af vor Casse, og iøvrigt
"under de ved Licitationen den 15de i
"denne Maaned bekiendtgiorte Vilkaar;"
hvorfor Herr Blendahl tilkiendegav: at
hverken Stiftbemeldte Licitation eller de
derved bekiendtgiorte Vilkaar vare
Stifts- og Amts-Amtet meddeelte; — Imid-
lertid forlangte han Bygningen synet

og beskrevne saaledes som den forefandtes.

Dette samme forlangte Kiøbmand Møller
for sit Vedkommende.

Den reqvirerede Synsforretning blev
derpaa under Byfogdens Anførsel og Kiøb-
mand O. P. Møllers Paavisning af de ud-
meldte Mænd foretagen og fremmet
som følger:

A. Domkirke Bygningen

befandtes i det hele saavel ud- som ind-
vendig saaledes beskaffen som Synet af 7de
Sept. f. A. beskriver uden at der kan skiøn-
nes siden den Tid at have taget den
ringeste Skade ved Vand og Veir el-
ler af andre Aarsager; De da be-
mærkede Mangler befandtes ogsaa nu at
være afhjulpne, samt endvidere i Cho-
-ret paa den søndre Side over Døren
til den nye Sacristie Bygning anbragt
et Brandvindue paa 6 Ruder.

B. Sacristie og Liigkuus Bygningen

er opført paa Grundmuur fra ¼ til 9/8 Al.
høi, horizontal med Kirkens, af Bindings-
værk og Muurlænker i længste Flugt fra
Syd til Nord, paa den søndre Side af Kir-
ken, hvor den ved en liden Gang forbindes
med til Choret gaaende Dør, er:

Brunabótavirðingar Reykjavíkur © Borgarskjalasafn Reykjavíkur

Udvendig 10 al lang, 8 al bred, 3¾ al høi fra Grundmuur til Lagtræe, 7½ al fra Grundmuur til Ribben; Den staaer med sin Nordre gavl 47 Tommer fra Kirkens Søndre Side, Muur der til forbunden ved en Gang af Binding og Muur under Zink beklædt Bræddetag; Paa denne Bygnings vestre Side ere 2de Vinduer, en til Pakstuen, som ligger Kirken nærmest og en til Laugshuuset, hvor for sig fer [illegible] med en god Coffeelaas; Paa samme Side til Pakstuen findes fer Døren at slags Vinduer med [illegible] Skud-der; paa Nordsiden ligger et slags Vinduer til Pakstuen med [illegible] Skud-der og et [illegible] til Laugshuuset med [illegible]-Skudder; Taget dobbeltlagt af Bræder udenfor [illegible]; Søndre gavlen beklædt med Bræder og [illegible]; Nordgavlen fra Bielken og Gangens Bræddetag [illegible]; Paa denne Gavl er et lidet Vindue over 4 Ruder.

Indvendig er Bygningen reist med 6 Sparrer og tilhørende Bielker; Et til Bielken [illegible] Skillerum af Binding og Muur med over Bielken af plöiede Bræder, med Dør og Trappe og fra Laugshuuset; Bemeldte Skillerum afskiller Taaladder:

a. Pakstuen i Bygningens Nordende 7 al 16 Tommer lang, 5 al 14 Tommer bred, 3¼ al høi fra Gulv til Bielke med Gulv og Loft af plöiede Bræder; fra

b. Laugshuuset af lige Dybde og Høide til Bielken men kun 3 al 20 Tommer bred med plöiet Bræde-Gulv.

Begge Bygningens Gavle ere til Bielkerne opførte af Binding og Muur:

Efter indiktatoriske Conditionerne i Reikevig den 3die Aug: 1818 skulde der mangle [illegible] Vinduer, som Synsmændene skiønne aldeles overflødige, og ei heller af den fremlagte Tegning at udfindes som betingede. Derimod befindes de ommeldte Vindueskudder og Søndre-Gavlens udvendige Bræde beklædning fra Grund til Bielke ei at være betingede ved bemeldte Conditioner.

I det hele skiønne Synsmændene denne Bygningen at være opført efter den fremlagte Tegning.

Saaledes at være tilgaaet samt

Brunabótavirðingar Reykjavíkur © Borgarskjalasafn Reykjavíkur

efter beste Skiön synes og beskrevne bevidnes under mit og medhavende Synsmænds egenhændig underskrevne Navne og hostrykte Signeter.

S. Thorgrimsen

Gisle Danielsen

E. Clamodt.

Brunabótavirðingar Reykjavíkur © Borgarskjalasafn Reykjavíkur

Sigurd Thorgrimsen

Kongelig Landfoged i Island og Byfoged i Reikevig under Sönder Amtet sammesteds

Giör vitterligt, at Aar 1819 var Dagen den 15de Sept. Underskrevne Byfogden i Reikevig sig med undertegnede 2de bygningskyndige Mænd, Tømmermester Gisle Danielsen og Murermester Carl Adamoch, inde Reikevig Domkirkes Bygning efter Sønder Amtets Requisition som blev lovmæssig og extract saaledes tilhænde:

" Rescript N. 39 $\frac{3}{2}$ $\frac{12}{9}$. Da Aftagelsen af Sacrestie og Ligkiste ved
" Reikevig Domkirke ifølge Kiøbmand Møllers Underretning er
" nødvendig og derudover de Mangler som forefandtes ved bemeldte Kirke
" Bygningens Tagverk skal være istandsatte, saa maa jeg herved tienstligst
" saae Hr. Landfogden anmodet om, snarest muelig at ville med 2de
" kyndige og uvillige Mænd foretage og afholde en lovformelig Syn
" Forretning over disse Bygninger, og derefter tilstille mig samme Forretning in duplo saa betids at den med Kiøbmand Møllers Fordeelsskab til det Kongelige Rentekammer kan indsendes.
" Reikevig den 13de Septbr. 1819. (underskr.) "Moltke."
" Til Hr. Land- og Byfoged Thorgrimsen"

For at foretage og afholde en saadan lovformelig Synsforretning over bemeldte Domkirke og hvad ~~samme~~ derunder, som ~~er~~ var af Kiøbmand ~~Ole Peter Christian~~ Møller, ~~Borger og Kiøbmand~~ i sin Tid forrige Tømmer ~~mester~~ Domkirken ~~og forrig~~ tilbygget, ~~til at~~ Sacrestie og Ligkiste, ~~Underrettet~~, ~~Bygning~~

Paa Grund af Requisitionen og det den hertil sammenknyttede til den 15de d. M. bestemte Afreise for den Postskib, samt den fra Requirenten og Kiøbmand Møllers ~~Ondskab~~ Mandlige Udmeldelse og Forretningens Vanærelse ...

7 som indstyldigt ~~ei~~ Aar ~~...~~ havt udholdt ~~in~~ af det Offentlige betalt, og Hr. Ole Peter Christian Møller, Borger og Kiøbmand her af Byen, befrieses Handelsfordeelen,

+ fra Vedtægten eller den 3. August. at Offentlig ~~...~~ for i Byen og Amtet efter Betingelsen bestaaet bemeldte Kiøbmand Møller som Laansbyrden for 2700 Rbd. N. M.

Brunabótavirðingar Reykjavíkur © Borgarskjalasafn Reykjavíkur

benaldte Vedkommende anbefindt-

Hr. Byefuldmægtig Blöndahl
og Entrepreneuren Hr. Kiöbmand
Möller ~~[illegible]~~ vare mödte.

Til Erindring fremlagdes:

1, en over Domkirke Bygningen den 7de Sept. f. A. afholdt Bygheerre-Synsforretning, hvorefter Bygningens Forandringsarbeide [margin: allerbedste] da var fuldbragt paa følgende ubetydelige Mangler nær: a) Döhren til Choret paa Kirkens søndre Side var ikke fuldkommen god; b) et Vestre gavlende nordre Dag Vinduer manglede Glas, og i et övrige Dage vare enkelte Ruder [illegible]. c) Rolningen ~~[illegible]~~ i Taarnet over Sönderside Vinduer var sat og for [illegible] af; d) at smaa [illegible] for de 3 Klokke Linier paa Taarnet behörende Reparation. e) Lysekrone over Kirken burde sat og for [illegible] at fastnagles. —

2, de ved Licitationen over Præsteboe og Tugthuus Bygningens Opförelse her i Byen afholdt den 3die Aug. f. A. betingede Vilkaar; — samtidig ved samme [illegible] forelagt, og nu fra ~~[illegible]~~ Kiöbmand [margin: Möller] ~~[illegible]~~ [illegible] Regning til samme Bygnings Iblanne Anledning ~~[illegible]~~ tilkiendegav Entrepreneuren Hr. Kiöbmand Möller at en nye Licitation var ~~[illegible]~~ i Kiöbstaden nytteligt [illegible] afholdt [illegible] deres Bygnings Opförelse under bestemte Vilkaar, som han selv [illegible] vare underrettet; ~~[illegible]~~ han declarerede at han derfor bad Bygningen og for ydre fremlagte Regning, som han [illegible] sig ~~[illegible]~~ [illegible] [illegible] at have bestrøget og indleveret.

Byefuldmægtig Blöndahl declarerede: at til Kongl. Rentekammer under [illegible] d. A. havde notificeret Stifts og Amts Amtet en Kongelig allernaadigste Resolution af 28 April næstleden saalede lydende:

"Hr. [illegible] allernaadigst: at [illegible] og Kiöbmand Ole Peder Möller [illegible] at [illegible] en Bygning til Præsteboe og Tugthuus ved Domkirken i Byens Kiöbstad: Ikkun for det bevilgede 1400 rbd. [illegible] Sölv, eller udenfor af [illegible] Casse, og i övrigt under de ved Licitationen den 15de i [illegible] ~~Licitationen~~ af [illegible] bekiendtgiorte Vilkaar." — fremsatte Hr. Blöndahl tilkiendegav: at [illegible] saaledes [illegible] Licitation, eller de [illegible] bekiendtgiorte Vilkaar vare Stift og Amts Amtet meddeelte; Imidlertid forlangte han Bygningen [illegible] og Regningen saaledes som den foreslaaes.

Dette samme forlangte Kiöbmand Möller for sit Vedkommende.

Den [illegible] Bygningsforretning blev derpaa under Byefogdens Anförsel og Kiöbmand O. P. Möllers Paavisning af de [illegible] Mænd foretagen og foretaget som følger:

[margin: & samt [illegible] i Choret paa den söndre Side, over Döhren til den nye Præstboe Bygning anbragt et Par Vinduer paa Glade.]

A. Domkirke=

Bygningen.

befandtes saaledes — som inde=værende saalede beslaget som Synet af 7de Sept. f. A. beskriver, uden at den [margin: kan skiönnes] siden den Tid ~~[illegible]~~ at have taget den ringeste Skade ~~[illegible]~~ og Vier eller af andre Aarsager; De de bemerkede Mangler befandtes ogsaa nu at [illegible] afhiulpne, ~~[illegible]~~ ~~[illegible]~~

~~a, til Döhren fra söndre Side til Choret som nu gaaer [illegible] nye Præstboe Bygning, [illegible] Dör er giort af nyt [illegible] at [illegible] med Nogne, som endnu ikke er [illegible]. —~~

~~b, Lysekrone over Kirken [illegible] paa sine [illegible] at [illegible] og [illegible]~~

~~c, [illegible] den paa Nordsiden, [illegible] over for Prædikestolen [illegible] Stol, [illegible] fra Choret [illegible]~~

Brunabótavirðingar Reykjavíkur © Borgarskjalasafn Reykjavíkur

~~-værk en Dör som nu ikke forefindes, og som ved sidste Synsforretning formodentlig er glemt at anmerke. Disse Mangler bør Hr. Møller snarest mueligt at faae afhjulpne.~~

B. Sacristie- og Liighuus Bygningen

er opført paa Grundmuur, ~~i flugt med Kirken~~ fra 4 al. til 1/8 al. høi; i horizontal ~~flugt~~ med Kirken, af Bindingsværk og Muurtavler, i Længde[n] lige fra Øst til Vest ~~udvendig i Bygningen~~ paa den søndre Side af Kirken, ~~i flugt hen~~, hvor den ved ~~[illegible]~~ en liden Gang forbundet med ~~[illegible]~~ til Choret gaaende Dör, er

udvendig: 10 al. lang, 8 al. bred, 9 3/4 al. fra Grundmuur til Tagsteen, 7 1/4 al. fra Grundmuur til Leiden; den staaer med sin Nordre Gavl ~~[illegible]~~ 47 Tommer fra Kirkens søndre Side Muur, ellers forbunden ved en Gang af Binding og Muur under ~~[illegible] [illegible]~~ Zink beklædt Bræt-tag; paa denne Bygnings vestre Side ere 2de Fløidøre, en til Sacristiet, som ligger Kirken nærmest, og en til Liighuset, hver for sig forsynet med ~~et~~ en godt Tasselaas; paa samme Side til Sacristiet sønden for Døren et Tag Vindue ~~[illegible]~~ med hele Rudder; paa Nordsiden ligger et Tag Vindue til Sacristiet med hele Rudder, og et andet til Liighuset med [illegible] Rudder. Taget dobbeltlagt af Brædder, beskjønt tjæret; Søndergavlen ~~[illegible]~~ ~~[illegible]~~ beklædt med Brædder og tjæret; Nordgavlen fra Gangens Bræt tag [illegible], paa denne Gavl er et liden Vindue paa 4 Rudder.

Indvendig: er Bygningen delt med 6 Sparre og tilhørende Bielker; [illegible] [illegible] til Bielken tværgaaende Skillerum ~~til~~ af Binding og Muur ~~[illegible]~~ [illegible]

[illegible] imellem Bielken af [illegible] [illegible] med Dör og Kammer og [illegible]

Brunabótavirðingar Reykjavíkur © Borgarskjalasafn Reykjavíkur

Sigurdur Thorgrimsen

kongens Landfoged i Island og Byfoged i Reikevig Kiöbstad

Gjör vitterligt: at Aar 1821 Tirsdagen den 18de Septbr. indfandt jeg mig med udnævnte 2de Synsmænd Hr. Sivert Sivertsen og Hr. Claus Michelm Ebbesen, Kiöbmænd og Borgere her af Byen, paa Loftet i Reikeviigs Domkirke efter Requisition af Herr Ole Peter Möller, Kiöbmand og Borger i Reikevig, paa lovlig Maade at syne og besigtige de af Hr. Möller, ifölge approberet Licitation af 31 Julii f. A. til Brug for Stiftsbibliotheket og Stiftsarchivet indrettede Værelser;

Requirenten havde med Stiftsövrighedens Samtykke forlangt at benævnte Syn maatte foretages det hastigste mueligt, uden at følge de med Loven foreskrevne Former, nemlig Mændenes Udmeldelse inden Tinge, med 8 Dages Varsel, Forretningens Afholdelse med samme Varsel, o. s. v.

Forretningen begyndte med Fremlæg af forbemeldte Requisition, Licitations Vilkaarene den 31 Julii f. A. og de nu tilkaldte Mænds Udnævnelse, hvilke Documenter blive optagne under No 1, 2 og 3 saalydende:

1.° Skrivelse d. 15 Sept. 1821. "Da Indretningen af Bibliotheket og Stiftsarchivet paa Reikeviigs Kirke Loft nu er færdig, saa maa jeg tjenstligst anmode Hr. Landfogeden snarest mueligt at afholde en Synsforretning over dette Arbeide, da at jeg kunde med Postskibet af Sommer til Kiøbenhavn erholde dette Arbeide udbetalt i tilkommende Vinter". — ærbødigst (underskr.) "O. P. Möller"
"Til Herr Landfoged Thorgrimsen."

Brunabótavirðingar Reykjavíkur © Borgarskjalasafn Reykjavíkur

2. "Conditioner til Licitation over Indretningen af et
" Locale til et Stifts-Bibliothek m: m: paa Loftet af Stifts-
" Domkirke. — Siden østre Ende af Domkirkeloftet
" hvor nu tvende smaa Vinduer ere anbragte i Gavlen
" bliver afgiort et Værelse med Lysning fra bemeldte Gavl,
" hvis Længde bliver 9 Alen eller 3 Fag fra Gavlen
" vestergaaende til næste Stivstolper, langs hele Bygningen. — Dets Bre-
" de 12 Alen, som er de underste Hanebjelkers Længde; dets Høide
" 3 Alen 11 Tommer fra Loftet til de underste Hanebjelker. — Bygge-
" siderne, Afdelingen og Gavlsiden at opføre af gode firskaarne
" Bræder pløiede og indvendig glathøvlede til samme, samt indvendig
" forsynede med Lister over Sammenføiningen. Paa Gavlsiden
" tvende laasede glathøvlede Døre, een til indenfor hver Vindue-
" stolpe. Dernæst hver af disse bliver at anbringe et ½ alen hoit
" med Dørens Bredde tverlangt Vindue. — Indvendig opføres et
" Skillerum langs Værelset efter Midten af firskaarne pløiede
" og glathøvlede Bræder, hvorpaa en fra begge Sider laaset glathøvlet
" Dør, til [illegible] Værelsets [illegible]. Murgavlen bliver indvendig
" der efter Bræderbeklædning at opføre af Mursteen og derefter
" at beklæde med Panel. De dernævnte 2de Vinduer at hæve
" 6 Tommer, og tvende andre ligestore og ligedannede at an-
" bringe paa Gavlen, et paa hver Side af de alt dernævnte.
" Samtlige disse 4 Fag Vinduer forsynes med behørige Beslag
" Hængsler og Kroge. Videre bliver paa hver Side af Skillerummet
" at anbringe og hver Side af Værelset at anbringe 4 efter Bog-Reole,
" hver med en fast Læne i midten samtlige 12 Læner med hæn-
" gende aabne Kasser til Hyldernes Indretning, ei circa 3 Tommers
" Afstand mellem hver [illegible], derhen 48 [illegible] løse Hylder, nemlig
" 6 til hver Reol-Afdeling. — Endvidere tvende Borde, at slaa
" op at mindre og 4 Skamler samt 2de smaa bevægelige
" Trappestiger af 6 Qvarteers Høide hver. — Udenfor Værelset
" bliver at anbringe midt paa Kirkens Murgavl, oven
" over de øvre Hanebjelker et Fag Vindue af lige
" Størrelse med de 4 andre Fag, med Hængsler og Beslag til
" Lysning paa Kirkeloftet, og tilsammen [illegible] andre
" tvende andre [illegible] Fag et paa hver Side af Værel-
" set, paa samme Gavl. — Det hele bør være færdigt
" inden 1ste Septbr 1821. Licitationen opraabes og tilslaaes
" efter [illegible] Regning i [illegible]. — Det [illegible]
" [illegible] paa det Kongelige Rentekammers Appro-
" bation. — Fremlagt og læst med Licitations Akten i
" Reikiavik den 31te Julii 1821" (underskr.) S. Thorgrimsen.

3. "Udmeldelse — Herr Kiøbmand Ole Peter Moller fra
" af Byen, der ifølge en den 31te Julii f. A. foretagen og
" siden approberet Licitation har som mindstbydende
" [illegible] Indretningen af Stifts Bibliothek og Stifts-Archiv
" paa Loftet i Reikiavik Domkirke, har anmeldt at denne
" Indretning nu er færdig og paa Grund deraf forlangt lovlig
" Syn optaget derover til Beviis for at Licitationens
" Vilkaar fra hans Side ere opfyldte. I Anledning
" heraf udnævnes herved Hr. Kiøbmand og Borger-
" [illegible] af Byen S. Sivertsen og C. W. Ebbesen til
" beleiligen idag Kl. 12 [illegible] under mine [illegible]
" at foretage og afholde bemeldte Syn, i hvilket
" samme af Reqvirenten som Stiftsovrigheden, [illegible]
" [illegible], efter Indbydelse, maatte finde for godt at
" møde eller møde lade. — Reikiavik, 18 Septbr 1821"
" Ebermt. C. W. Ebbesen" (underskrevet) S. Thorgrimsen
"S. Sivertsen" L. S.

Reqvirenten var mødt —
[illegible] Herr Stiftamtmand von Moltke.
Indretningen blev [illegible] og af Synsmændene under
[illegible] afholdt som følger.
Indretningen med [illegible] findes overeensstemmende med
de fremlagte Licitations Vilkaar paa følgende maade.
[illegible] af bemeldte Værelse er [illegible] Al. da der fra Siderne
til de underste Hanebjelkers [illegible] i [illegible] er omtrent
4 Al. paa hver Side. — Høiden indvendig er [illegible] 3 Alen
9 Tommer, da Loftsplanket er lagt under de [illegible]
[illegible], men ikke under de underste Hanebjelker
[illegible] i [illegible] Loftet. — De [illegible] Vinduer
over [illegible] ere ei anbragte. — Vinduerne paa østre

Brunabótavirðingar Reykjavíkur © Borgarskjalasafn Reykjavíkur

Gavlen er ikke færdig, derimod befindes ud af de 4 Vinduers Karmer inde i Værelserne at være nye, samt 5 af de 8 Vindues Rammer hyllende(?), saa at Entrepreneuren har besørget en Karm og en Ramme af nye over det betingede.—

Videre som befindes at mangle de betingede Lister i Karmene, ere opførte med 3 Lister Karme paa hver af de 4 indvendige Sider, 6 Skeder i Siden i det norder, men 5 Skeder i det sønder Værelse — Skederne ligge løse paa nogle Steder paa Karmene og staaende naglende smaa Lister, der udelukkende kunde flottes(?).— De betingede Stole og Trappetrin ere ikke færdige men anlovede af Entrepreneuren inden kort Tid. De paa Kirkegavlen over- og ned Siden af begge Værelser betingede Vinduer ere ikke indsatte, hvorimod der paa Kirkebygningens Vestergavl under Taarnet er anbragt et kandet Glas Vindue 1 Al. 21 Tommer høit og 1 Al. 19½ Tommer bredt, der giver betydelig Lysning over hele Loftet.—

Hr. Vice Amtmand von Moltke declarerer at han billiger de Forandringer der findes i Indretningen imellem Contractens Conditioner og det Udførte.—

Synsmændene skiønne, efter Opfordring, at disse Forandringer virkeligen ere kiendelige passende for Kirkebygningen selv som denne paa Loftet giort Indretning — Forandringen ikke kan ansees skadelig(?).

Til Bekræftelse under mit, og de udnævnte Synsmænds Navne og paatrykte Signeter. — Ut supra.

S. Thorgrimsen.

Sveinsen(?) C.W. Ebbesen

Brunabótavirðingar Reykjavíkur © Borgarskjalasafn Reykjavíkur

Aar 1825, Fredagen den 24de Junii, vare vi Underskrevne tilstede ved Domkirke-Bygningen i Reikevig, for, efter Stifts og Amts-Amtets Ordre til Byefogden af 3die; — samt den forhenværende Kirkeværge Kiöbmand Möllers Requisition af 14de — i denne Maaned, og endeligen Byefogdens paa Requisitionen tegnede Brandmaaler og Vurderings Ordre af Forgaars dato, at afholde en lovlig Synsforretning over benævnte Kirke; — hvilke Ordren, som den vedhæftede Requisition vil blive denne Forretning vedhæftet under No 1 og 2. —

Domkirkens forhenværende, nu efter Ansøgning entlediget Værge, Herr Kiöbmand Ole Peter Möller, var mødt; — ligeledes den i hans Sted, af Stifts og Amts-Amtet ansatte Værge, Herr Kiöbmand Claus Wilhelm Ebbesen; Domkirkepræsten, Herr Dompræst Arni Helgesen, lod derimod, ved Kiöbmand Möller, melde, at han ikke fandt fornødent at møde eller møde lade. —

Under Paaviisning af den fratrædende Kirkeværge, som ytterligere forklarede: at han var nogle Aar imod taget Kirken, der siden efter havde faaet en Hovedreparation, med nye Tilbygning til Sakristie og Ligkhuus, blev Forretningen foretaget og afholdt som følger:

Hoved-Bygningen.

Udvendig: 35¾ Al. lang, 19¾ Al. bred, Sider og Gavle opmuurede af Qvadersteen 7 Al. i Høiden paa en Grundmuur, som varierer i Høiden over Jorden fra ¼ til 1½ Alen; — Vinduerne ere 9 Fag ialt, nemlig 4 paa Nordsiden, 3 paa Søndersiden og 2 paa Vestergavlen, hvert Fag 2⅜ Al. høit og 1⅝ Al. bredt, med Karm, Tværstykke og 4 Rammer af Fyr, forøvrigen beslaaet, de øverste Rammer med een, de nederste med to store Ruder hver. De Buer eller halve Rundbuer, hvori Vinduerne forhen gik op, ere nu tilmuurede, paa en nær over den Gang paa Sydsiden der gaar fra Choret til Prædikestolen. — For Vinduerne ere Skodder med Hængsler og Kroge; Hoved-Indgangen er paa Vestergavlen ad en stor Fløidør; En anden Udgang, fra Hovedbygningen skal være paa Søndersiden fra Choret til Prædikestol. Bygningens Overdeel eller Afslutning er 10½ Al. høi lodret, fra Gavlmuurene til Rygaasen; dobbelt Bredetag, det yderste af [illegible] og [illegible] Underbrædder i omtrent 8 Tommer Afstand, med Vaterbrædder over; Gavlerne af Binding med enkelt Bredbeklædning [illegible] ligesom Bredtaget, den østre med fire, den vestre med et, Fag Vinduer. — Paa Bygningens Vesterende, i Flugt med dens Vester-Gavl, er [illegible] fra Midten af Taget opført et firkantet Taarn, [illegible] 10 Al. i Firkant af Binding og enkelt Bredbeklædning 5½ Al. høi med Fløidør-Luger, [illegible] for oven, paa Syd- Vest- og Nord-Siderne; [illegible] lodret 4¾ Al. høi, med dobbelt Bredetag, det yderste lagt som Hovedbygningens; Gavlerne enkelt lagte Bredt; Paa Taarnets [illegible] [illegible] er

943- 15

Brunabótavirðingar Reykjavíkur © Borgarskjalasafn Reykjavíkur

en massiv Trappeløb.

Indvendig er Bygningen 32 Al. lang 16¾ Al. bred, 6¼ Al. høi fra Gulv til Loftsrand og 10¼ Al. fra Loftet til Kuppelen; Gulvet af cloirede, glathøvlede Bræder; I Choret, 8 Al. langt, er Gulvet 8 Tommer høiere end i Forkirken; Muurene hvidt udspeklede og hvidtede; Loftet under Tverbielkerne beklædt med glat Panel; langs Bygningen under Tverbielkerne ere 2 Drager, hver især 5 Al. fra Side-Muurene og understøttet af 8 Stolper; Vestenfor i Kirken en Afdeling 4½ Al. lang, adskilt fra Forkirken ved et Skillerum af Panel; her er paa Sydsiden 3 faste Stole, men paa Nordsiden en Trappe med Gelænder til Pulpituret, opført tvers over Bygningen 3½ Al. høit fra Gulvet, 7 Al. langt fra Vestergavlen indad til de første Drager-Stolper; Paa Pulpituret, hvis smalle Bielker nyeligen ere underlagte med 2 Drager, støttet med 10 Stolper, ere 4 faste lukkede Stole, 2 paa hver Side, et Skrankeværk foran til Kirken, ligesaa, noget lavere, omkring Opgangen. — I Forkirken dobbelte med Rygstykker og Haandgreb af Jern, lukkede Stolestader, 14 paa hver Side, Gangen derimellem 2¾ Al. bred; De 3 inderste Stolestader paa hver Side adskilt fra de øvrige ved et høit Træværk, de 2 inderste, 1 paa hver Side med dobbelte Bænke. Inderst i Forkirken paa Sydsiden er Prædikestolen rundformet, med Opgang fra Choret ad en Trappe med Gelænder; Ligeoverfor paa Nordsiden en Pulpitur-Stol, dobbelt lukket, 3½ Al. høit fra Gulvet paa 6 Stolper, 4¼ Al. lang 5¼ Al. bred fra Væggen med Fyldinge-Brystpanel paa de 3 Sider, en Dør til Choret, hvorfra Opgangen ad en Trappe langs Nordre-Væggen med Side-Træværk. — Ved et Brystværk, med en ligesaa høi Skydedør af samme Slags, adskilles Forkirken fra Choret; Her er Alteret midt for Østgavlen, med Knæfald og Jerngitter omkring, hvorpaa en Dør paa Sydsiden ved Gavlen; Kanten af Knæfaldet indenfor Gitteret er udstoppet og med grønt Klæde overtrukken; de øverste Stænger af Gitteret er ligeledes overtrukken med grønt Klæde; — En zirlig Altertavle, med Scenen af Lucae 22 Cap. 43de Vers, malet paa Lærred med Oliefarver; Paa den søndre Side af Alteret er en med Træværk og Knæfald omgiven Skriftestol, hvorpaa Døren mod Alteret. — 2 faste Bænke ere yderst i Choret langs Stolværket paa begge Sider, ligesaa 4 faste lange gamle Bænke paa Nordsiden, samt en liden Tværbænk ved Gavlen paa den nordre Side af Alteret. Paa Sydsiden i Choret ere 2 lige Bænke; herfra gaaer en Dør til Sacristiet, hvorved et Bur-Vindue paa 6 smaae Ruder. — Overalt i Kirken ere Vinduerne omkrandsede forsynede med Stern- og Lukke-Hager; Alteret, Skriftestolen, Loftspanelet, de store Dragerbielker, Stolestaderne, saavel nede i Kirken som paa Pulpituret, Døren indvendig, og samtlige Træ- og Stolværker, ere lyseblaamalede; Prædikestolen med Trappens Sidepaneler, de store Dragerstolper og den lille Skydedør imellem Choret og Forkirken, ere marmorerede; Fordøren til Kirken og Døren udvendig guulmalede; Tværre-Indgangens Skydedør blaamalet, med en tilpassende Laas og behørige Nøgler indvendig. — Bygningens Overdeel opført med sine Tverbielker hvorover et Bræddeloft, 26 Spær hvorover 14 Al. lange fra neden af til Kippen; 12 Spær ditto 7 Al. lange fra nederst til Taarnbygningen, hvorover det underste Tag af langslagte Bræder, tækket oven paa Tagh. — Overdeelen 13 østlige Spærfag hvis dobbelte Hanebielker, de underste med 2 Drager hver med 8 Stolper og Tagsten under; I de 5 vestlige eller forreste Fag er et Bielke-Bindingsværk, 10 Al. i firkant, 12 Al. høit, forsynet hvorover for oven som Kronrinnen med Jern-Ankere og Bolter; — Centralt fra Midten af dette Bindingsværk er Kirkens firkantede Taarn opført, saaledes at Bindingsværkets øverste Deel udgiør Taarnets Underdeel; Overdeelen opført med 12 Spærer, hvorpaa Underlaget ligesom paa Kirken; Skydedør Lingene indvendigen forsynet med Jernstænder og Lerge; Under Taarnet paa Vester Gavlen er det foromeldte lille Fag Vindue; — I Østerenden paa Loftet ere 2de sammenbyggede Værelser, hvis Loftet, Taarnet Sider, saavel som Dækloftet og Forsiden bestaae af cloirede indvendigen glathøvlede Bræder, med laasede Indgang paa Forsiden til hvert Værelse især; Skillerummene indvendigen af cloirede og glathøvlede Bræder, hvorpaa en laaset Dør; af disse Værelser, hvoraf hvert især har to smaae Fag Vinduer paa Kirkens Østgavl, som for det øvrige er beklædt med Panel, er det ene indrettet til Locale for Stiftsbibliotheket, og det andet ligesaa for Biskoppens Embeds-Archiv.

Side=Bygningen

opført paa muuret Grund fra ¼ til 3/8 Al. høi horizontal med Kirken af Bindingsværk og Muurtavler i Længdeflugt fra Syd til Nord paa den søndre Side af Kirken hvor den ved en liden Gang forbundet med den til Choret gaaende Dør, er

udvendig 10 Al. lang, 8 Al. bred, 3¾ Al. høi fra Grund til Tagskjæg, 7½ Al. fra Grund til Kuben; Den staaer med sin Nordergavl 47 Tommer fra Kirkens Sønderside, dermed forbunden ved en Gang af Binding og Muur under zinkbeklædt Bindtag; Paa Bygningens Vesterside ere 2de Skydedøre, een til Sacristiet, som ligger Kirken nærmest, og en til Ligshuset, hver for sig forsynet med en Dørlaas; Paa samme Side til Meridien søndenfor Døren, et Fag Vindue; Paa Østersiden ligesaa et Fag Vindue til Sacristiet, begge Fag med hele Skodder; Paa samme Side et andet Fag Vindue til Ligshuset med ditto Skodder; Taget dobbelt-lagt af Bræder; Søndergavlen beklædt med Bræder og Nordergavlen fra Bielkerne og Opgangen

Brunabótavirðingar Reykjavíkur © Borgarskjalasafn Reykjavíkur

Bislag tilhører; paa denne Gavl et lidet Vindue paa 4 Ruder.—

Indvendig er Bygningen inddelt med 12 Sparrer og dertilhørende 6 Tverbielker, et tvergaaende Skillerum, til Bielken af Bindingsværk og Muur, men over Bielken af uhøvlede Bræder med Dør og lönlig Trappe op fra Ligstuen(?); benævnte Skillerum adskiller saaledes:

a., Sacristiet i Bygningens Nørder Ende, 7 Al. 16 Tommer dybt, 5 Al. 14 Tommer langt, 3¼ Al. høit fra Gulv til Bielker med Gulv og Loft af uhøvlede Bræder; — og

b., Ligstuen(?) af lige Dybde og Høide til Bielken, men kun 3 Al. 20 Tommer langt, med uhøvlet Bræde-Gulv.— Begge Bygningens Gavle ere til Bielkerne opførte af Bindingsværk og Muur.—

Ved disse Bygninger forefandtes følgende Mangler:

Kirkens Muure behøve udvendig hist og her ved Qvaderstenenes Sammenføining nye Udfyldning; Sidebygningens Muurtavler ligeledes; Kirkens Tag og Ostengavle(?), saavel som Taarnet, samt Sidebygningens Tag og Gavle trænge til god Tiæring;— Vinduerne maae alle udvendig males; Sidebygningens Grund under den søndre Ende er lidet sunken, hvilket har foraarsaget at Gangen, der forbinder den med Kirken, har givet sig fra oven fra Kirkens Sidemuur omtrent 1½ Tommer.— Indvendig trænge Kirkens Muure paa fire Steder til Hvidtning, fornemmeligen Ostergavlen og begge Sider i Choret; de nye Døre og Stolene under Pulpiturerne ere ikke malede, og [illegible] saaledes [illegible]; paa nogle Steder er Malningen paa Stole, [illegible] falmet; ved Opgangen til Pulpituret ere et Par Piller faldne ud af Rækværket; Stoledørene paa Pulpituret have ingen Skudrigler; paa Døren fra Choret til Sacristiet er det ene Hængsel brækket og Laasen behøver Reparation; Vinduerne paa Ostergavlen til Bibliotheket og Archiv Inventarierne maae efterses, da Vandet har trængt ind af dem; der mangler ogsaa en [illegible]; Et Brædt(?): Loftet er giennemvaadt af Vand der har drypget ind fra Taarnet, Vandet har nemlig trængt ind af Taarnets Vindelugen, som enten maae tilsømmes eller indvendig beklædes med Bræder.

Endvidere blev, efter saavel den Fortegnelse den tilstedeværende Kirkens Regiering syunt(?):

Kirkens Orna- og Instrumenter

1., Messeklæder:

a., 2de Korkaaber, den ene af rødt Silkefløiel med brede Bræmmer af Guldbrokade bestaaende(?) og guulagtigt Lærredsfoer; den anden af guul figureret Silketøi, belagt med ægte Guldgaloner, foeret med guult Cattun.

b., 6 Messehagler: 1., en (fra 1711) af blaat [illegible] Fløiel, falmet og slidt, belagt med Sølvgaloner ([illegible]) opslidte, foeret med hvidt Lærred;— 2., af rød- og guul-stribet Plyds med Sølv Galoner, ganske opslidte;— 3., af bruunt guldvirket Silketøi, foeret med blaat Cattun, belagt med ægte Guldkniplinger; Korset af blaat guldvirket Silke; opslidt og ubrugbar;— 4., af grønt [illegible] Silketøi, med Guldbroderet Kors og blaat Cattuns Foer; falmet og næsten ubrugelig; 5., af [illegible] graa-agtigt Silketøi, foeret med hvidt Lærred; Belægningen ganske opslidt;— og 6., af hvidt Bomsie(?) med broderet Kors af Silke, foeret grovt Lærredsfoer.

c., 6 Messeskiorter, en af Cambridge, to af Cattun, den ene med Kniplinger forsynede og et forgyldt Sølvkors i Halsen; tre af Lærred.—

d., 4 Alterklæder: a., et af rødt Plyds (fra 1716) lidet og ubrugbart;— b., af blaa-rødt trykket Cattun; c., af guldfigureret Stoffe opslidt og ubrugbart; d., af violet Guldbrokade med Sølvkniplinger og rødt Lærredsfoer.

e., 2 hvide Alter Garniringer, den ene med Kniplinger, den anden med Frynser paa Kanten.

2., til Communionen: a., en stor Kalk af Sølv, indvendig forgyldt med Disk af samme, et Guldbrokades Overklæde med Guldkniplinger rundt om, et Foutteral af Læder; b., en Do. med Do. mindre, samt forgyldt med Overklæde; c., en 3die Do. liden, for Domkirkepræstens(?);— d., en lakeret Træedaase til Oblater.—

3., til Daaben: et Døbefad af Messing.

4., Bøger: 1 Vol. Bibel in 4to fra 1747; Graduale med forgyldt Snit; et Do. ubrugeligt; en Vol. Alterbog i sort Bind med [illegible], Hiørnebeslag og Spænde af Sølv; en Do. [illegible], uden Bind;— 5 Vol. Psalmebøger, den ene med Guldsnit i [illegible] Bind.—

5., Sex Tavler til Psalmernes Nummerer paa Helligdagene; deraf er kun den ene Tavle i Brug.—

6., Til Belysning i Kirken: 2 Malm-Lysestager; 2 Do. mindre af Tin; 2 Par gamle Jern Lysesøxe; en Glas-Lysekrone til 6 Lys; en Do. af støbt Messing til 4 Lys, brækket og ubrugelig; 4 Messing Lamperter.—

7., [illegible] Redskaber: 2de [illegible], det ene stort, det andet mindre, en [illegible] (Pall.); 4 Stk. [illegible].—

8., En stor [illegible] ([illegible]) trænger til betydelig Reparation.—

9., Sex løse Bænke, hvoraf de 2 Stk. anmeldte staae paa den søndre Side i Choret.—

10., I Sacristiet et Bord.

11., I Bibliotheket og Archivet paa Loftet: et Bord og 2 Stole med Træe-sæder i [illegible].—

Endeligen blev, efter forbenævnte Vedkommendes Begiæring syunet:

Kirkegaarden

beliggende paa den østre Side af Byens Hovedgade(?), 50 Al. lang til Gaden

Brunabótavirðingar Reykjavíkur © Borgarskjalasafn Reykjavíkur

og 82 Al. dyb fra Gaden Østerefter til en tilstødende Have; Fra Nord-Vester- og Sydsiden er den omhegnet med 2½ Al: høit Stakkit, men paa Østsiden med et Steengierde, indvendig beklædt med en Skraaning af [illegible] Jord. En Kiörevei Port, med Laas, der er midt paa Vestersidens Stakkit; en dito i det sydvestlige Hiörne af den gamle Kirkegaard; hvilken er nemligen for nylig udvidet et 12 Al: dybt Stykke, men til Söndersiden 3 Al. [illegible] ved Kirkegaarden; dette Stykke, hvortil Sognet høiligen trænger, da den gamle Kirkegaard næsten overalt er opgravet, kan ikke benyttes uden betydelig Opfyldning af Jord. –

Saaledes, efter vores bedste Skiön, at være forrettet, stadfæste vi hermed med vore egenhændige Underskrifter og hostrykte Signaturer. – Sted og Tid som ovenmeldt. –

Stephensen J. Illugesen

Som Afleverende
P. C. Möller

Som Modtagende
O. W. Ebbesen

N° 1.

Copie. Ett [illegible] jeg under Dags Dato har entlediget Kiöbmand Möller fra det ham hidindtil betroede Vergemaal for Reikiaviks Domkirke, samt at jeg dernæst har overdraget bemeldte Kirkes Vergemaal til Kiöbmand Ebbesen, saa undlader jeg ikke hermed tienstligen at melde Herr Land- og Byfogeden til behagelig Efterretning og videre [illegible] for Vedkommende; [illegible] De [illegible] Kiöbmand Möller, ville besörge at fornævnte Kirke [illegible] 2de Aktie [illegible] Mand afholdt Syn, hvorom Domkirkens [illegible] overleveret til den nye Kirkeværge. –
Islands Stifts- og Sönder Amts Contoir, d. 3die Junii 1825.

(underskrevet) Hoppe.

Til Herr Land- og Byfoged Thorgrimsen.

Copiens Rigtighed bevidner
S. Thorgrimsen

Brunabótavirðingar Reykjavíkur © Borgarskjalasafn Reykjavíkur

No 1.

Det jeg under Dags Dato har entlediget Kjøbmand Møller fra det ham hidindtil betroede Vejer-embede for Reikevigs Han-[illegible], saasom at jeg dernæst har overdraget bemeldte Vejer-Embede til Kjøbmand Ebbesen, det undlader jeg ikke herved tjenstligen at melde Hr. Land- og Byfoged til behagelig Efterretning og videre Bekjendtgjørelse for Vedkommende, ligesom De og, efter [illegible] Requisition fra Kjøbmand Møller, ville behage at foranstalte Vægten med at, af 2de [illegible] [illegible] Mænd afholdt Syn, [illegible] [illegible] [illegible] overleveret til den nye Vejer.

Islands Stifts- og Sønder Amts Contoir, d: 3de Junii 1825.

Hoppe

Til
Herr Land og Byfoged Thorgrimsen

Rd. [illegible] No 927. 3/6-25

Brunabótavirðingar Reykjavíkur © Borgarskjalasafn Reykjavíkur

N° 2.

Copie. Ved min Anleedning fra Vedkommende over Reikeviigs Domkirke er jeg bevæget til at overdrage den nye Kirkeværge Hr Kiöbmand Ebbesen, alt hvad der har været under min Varetægt Kirken tilhö-rende, efter en, over Kirken og dens Inventarium, m:m, afholdende Synsforretning, hvortil jeg hos Hr Bye-fogden skal requirere tvende Synsmænd udnævnte, ligesom ogsaa Domkirkepræsten dertil skal indvarsles. Paa Grund af dette fra Stiftamtet givne Forholdsregler, maa jeg herved bede Hr Byefogden at foranstalte bemte 2de Synsmænd udnævnte, saavel som Hr Provst Helgesen under-rettet om hvilken Dag dertil bliver bestemt. — Da jeg ved sidste Nytaarstide har aflagt Regnskab for det foreløbne -vardags Aar, saa har jeg blot en tilfældig Udgivts Regning med dette Möde at fremlægge, som jeg ikke troer at der fra min Side er Noget, der kan hindre den bestemte Afleverings til den nye Kirkeværge. — Reikevig den 14de Junii 1825.
Til Herr Land- og Byefoged Thorgrimsen. (underteignet:) O: P: Möller.
Copiens Rigtighed bevidner
S: Thorgrimsen.

Anmeldelse og Udmeldelse.

Den i ovenstaaende Skrivelse requirerte Synsforretnings Foretagelse bestemmes herved til i Overmorgen, Fredagen den 24de Junii 1825. Kl. 9 Formiddag. —
Til Forretningens lovlige Afholdelse udnævnes herved
1, Smed- og Muurkyndig Gudbrander Stephensen, — og
2, Tömmermand Jon Illugasen. —
Requisitionen med denne min Paategning forkyndes Hrr O: P: Möller og C: W: Ebbesen, Kiöbmænd og bosatte Borgere her i Byen, den förste som ~~[illegible]~~ overleverende, og den sidstnævnte som modtagende det Kirke-Værge, og endeligen Domkirkepræsten, Hr Stiftsprovst

Brunabótavirðingar Reykjavíkur © Borgarskjalasafn Reykjavíkur

i A. Helgesen, hvis han maatte finde fornødent ved Forretnin-
-gen at møde eller møde lade.—

Til Bekræftelse under min Haand og Byens Segl.
Reikevig Byfogedens Contoir, den 22d Junii 1825.

S. Thorgrimsen.

Brunabótavirðingar Reykjavíkur © Borgarskjalasafn Reykjavíkur

Aar 1835 Tirsdagen den 13de October vare vi Undertegnede af Byefogden i hertil udmeldte Synsmænd tilstede ved Reikevigs Domkirke til undersøgende Eftersyn ifølge en af den fratrædende Værge for bemeldte Kirke paa Stiftamtmandens Befaling grundet Reqvisition af 15de ejusdem, at syne og besigtige Domkirken og alt dertilhørende, som da Kiøbmand Ebbesen nu fratræder dette Værgemaal, hvilket ifølge Stiftamtmandens Befaling overtages af Kiøbmand Simon Hansen, nu skal overleveres til denne; Domkirkepræsten Consistorial-Assessor Gunnlaug Oddsen var tilstede ved Forretningen, tilligemed de fra- og tiltrædende Kirkeværger. —

Bemeldte Reqvisition, samt Stiftamtmandens Skrivelse til Byefogden og derpaategnet Udmeldelse blive fremlagte saaledes lydende:

1.

„Ved min Entledigelse fra Værgemaalet for „Reikevigs Domkirke, er jeg herved tilbøielig at over„drage den nye Kirkeværge Herr Kiøbmand S. Hansen „alt hvad der har været under min Varetægt „Kirken tilhørende, efter over Kirken og dens In„ventarium m. v. afholdte Synsforretning, hvortil „jeg beder Herr Byefogden skal requirere 2de Syns-

Brunabótavirðingar Reykjavíkur © Borgarskjalasafn Reykjavíkur

"-mænd udnævnte, ligesom ogsaa Domkirkepræsten
derhos skal indvarsles.
"Paa Grund af disse fra Stiftamtet givne Be-
"stemmelser, maa jeg herved bede Herr Byfogden at
"foranstalte bemeldte 2de Synsmænd udnævnte, saavel-
"som Herr Consistorialassessor Oddsen underrettet
om hvilken Dag dertil bliver bestemt.-
"Da jeg ved sidste Lørdag har aflagt Regn-
"skab for det sidstafvigte Lørdagsaar, saa har jeg
"ebbet en tilsvarende Udgifts-Regning og Indtægtsreg-
"ning ved dette Møde at fremlægge, saa jeg ikke
"troer, at der fra min Side er noget der kan hindre
"den bestemte Aflevering til den nye Kirkeværge."—

Reikevig den 15de October 1831

pr C. V. Ebbesen
F. Seerup—

Til
Herr Krigsassessor Land og Byfoged Ulstrup.

2.

"Ad jeg under Dags dato har entlediget
"Herr Kiøbmand Ebbesen fra det ham hidindtil betroede
"Værgemaal for Reikevig Domkirke, samt at jeg har
"overdraget dette Værgemaal til Herr Kiöbmand E.
"Hansen skulde jeg ikke undlade herved tjenstligen
"at tilmelde Herr Krigsassessor til behagelig Efter-
"retning og videre fornøden Bekiendtgjørelse lige-
"som De og efter nærmere Requisition fra Herr
"Kiöbmand Ebbesen selv behager at foranstalte

"Kirken, og at af 2de dertil udnævnte Mænd afholdt Syn, som
"om Domkirkepræsten forud bliver at underrette, overleveret
til den nye Kirkeværge."

Islands Stifts og Sønder Amts Contoir, den 12te Oct. 1831

L. A. Krieger.

Til
Land og Byfoged Herr Krigsassessor Ulstrup

3. Udmeldelse.

"Paa Grund af foranstaaende Ordre udmelder herved de
"herrer Kiöbmænd i Reikevigs Kiöbstad Sigurd Sivertsen og
"James Robb, til som Synsmænd at foretage paa en lov-
"lig Maade den befalede Overleverings Forretning
"i Overværelse af Factor F. Seerup som Fuldmægtig for
"Herr Kiöbmand C. V. Ebbesen og Herr Kiöbmand J. Hansen
"som Modtagende, samt endelig i Nærværelse af Domkirke-
"præsten Høiærværdige Herr Consistorial-Assessor G. Oddsen."

Reikevigs Byfogeds Contoir den 17de Octobr 1831

I Herr Krigsassessor Ulstrups Fraværelse constitueret

Heinsen—

Til Veiledning ved denne Forretning fremlagdes den
under 24 Junii 1825 afholdte Overleverings Forretning over
Domkirken og dens Tilhørende, efter hvilken Kiöbmand
Ebbesen Indgang med dens Administration — Denne
Synsforretning blev lagt til Grund for nærværende Be-
sigtelse og man maatte da først bemærke at Domkirkens
saavel Grundbygning som Tilbygningen ere aldeles

Brunabótavirðingar Reykjavíkur © Borgarskjalasafn Reykjavíkur

uforandret og beholdt det samme Form, Længde, Høide og Bredt, som findes beskreven i den ældre Synsforretning; Ellers maa det eindnu med Hensyn til

A. Kirkens

Hovedbygning: a, at der dogge mangle Udspækning saavel indvendig som udvendig –

b. at Østergavlens Grundmuur har noget givet sig ud saaledes at der skaaer en Bugt

c, Fløjen paa Kirkespiret er brækket og bortblæst at Nytte af lemme, hvorom og alt maa nedlægges og en ny Fløj anskaffes. –

Siden i Aaret 1825 findes Kirken at være tillagt:

1, en Prædikestol, som er anbragt paa Kordskranken og Alteret [illegible] beklædt med gammelt brunt Fløiel [illegible]; hvortil en ældre ubrugelig [illegible] skal være anvendt –

2. Et [illegible] Døbefond af Træ, malet [illegible]

3. en [illegible] af Tin til Døbefondet

4. en nye Messehagel af rødt Fløjel med ægte Guldgalonner. –

5. 2 nye Messeskjorter af [illegible]

6. et [illegible] til [illegible] Opbevaring

7. [illegible] med [illegible] af [illegible] indvendig forgyldt; [illegible] for [illegible]

8. en Altar [illegible] til 6 Lys

9. en Trappe til [illegible] med [illegible]. –

10. 2 Nyere [illegible] af Messing

11. 12 Stk dobbelte [illegible] Lampetter –

12. 12 Stk nye islandske Salmebøger

13. 12 do do danske do –

14. 2 [illegible] Nummertavler med forgyldte Ranter. –

15. en Kirkeklokke.

16. en [illegible] af Kobber – [illegible] og Ladinger

17. 3 Stk [illegible] med [illegible]

18. en [illegible] –

19. en Brandstige

20. 6 Stk Læder brandspande. –

21. 2 Stk [illegible] til [illegible] –

B. Sacristiet og det dertil byggede Ligkhuus.

Grundvolden under denne Udbygning er paa flere Steder faldefærdig og trænger til [illegible] Reparation, ligesom og [illegible] imellem [illegible] og Hovedbygningen er faldefærdige. –

C. Kirkegaarden

Dens Indhegning er i nogenlunde god Stand undtagen paa den sydlige Side, hvor [illegible] er [illegible] at [illegible]; [illegible] maa [illegible]. – Kirkegaarden er [illegible] Tiid noget udvidet, men det saaledes tillagte Stykke er snart ganske afbenyttet, hvorfor alt en føie Tiid maa føjes nye Anstalter til dens Udvidelse. –

Brunabótavirðingar Reykjavíkur © Borgarskjalasafn Reykjavíkur

D. Kirke Jorderne Byggard og Backe.

Blive denne Gang übeskrevne, men indlages nu til Administration af den bestaaende Kirkeværge uden nogen Afbud fra de Interessenters Side. —

Det vi paa tvende Steder have foretaget denne Overleveringsforretning, bevidne vi herved med vores egenhændige Underskrifter og hosføiede Segl. —

Reikevig den 18de October 1831. —

Sivertsen J. Kobb

Saaledes at være foretaget i min Overværelse, bevidnes under Haand og Embedssegl [illegible] Ulstrup [illegible] constitueret. [illegible]

Sem [illegible] undirskrifaður [illegible] P. W. Ebbesen [illegible] af Reykjavíkur Dómkirkju [illegible] 24da Juni 1825, [illegible]

S. Magnussen

Ved min Entledigelse fra Bergemaalet over Reikeviigs Domkirke, er jeg beordret til at overdrage den nye Kirkeværge Hr. Kiøbmand S. Hansen, alt hvad der har været under min Varetægt Kirken tilhørende, efter en over Kirken og dens Inventaria m. v. afholden Synsforretning, hvortil jeg troer Byfogeden skal reqvirere tvende Synsmænd udnævnte, ligesom ogsaa Domkirkepræsten dertil skal indvarsles. —

Paa Grund af disse fra Stiftamtet givne Forskrifter, maa jeg herved bede hr. Byfogden at foranstalte bemeldte 2de Synsmænd udnævnte, saavelsom Herr Consistorialassessor Oddsen underrettet om, hvilken Dag dertil bliver bestemt.

Da jeg ved sidste Forfald har afbragt Regnskab for det samlede forløbne Aar, saa har jeg blot en [illegible] Afgiftsregning og Indtægtsregning ved dette Møde at fremlægge, saa jeg ikke troer at der fra min Side er noget, der kan hindre den bestemte Aflevering til den nye Kirkeværge.

Reikevig den 15de Octbr 1831.

pr. P. W. Ebbesen
[illegible]

Til
Herr Krigsassessor Land og Byefoged Ulstrup

Brunabótavirðingar Reykjavíkur © Borgarskjalasafn Reykjavíkur

Efter jeg under Dags dato har entlediget Hr. Kiøbmand Ebbesen fra det ham hidindtil betroede Vergemaal for Reikevig Domkirke, samt at jeg har overdraget dette Vergemaal til Hr. Kiøbmand S. Hansen; skulde jeg ikke undlade herved tjenstligen at tilmelde Hr. Krigsassessoren til behagelig Efterretning og videre fornøden Bekjendtgjørelse, ligesom De og efter nærmere Requisition fra Hr. Kiøbmand Ebbesen ville behage at foranstalte Kirken ved et, af 2de [illegible] Mænd afholdt Syn, hvorom Domkirke Præsten forud bliver at underrette, overleveret til den nye Kirkeverge. —

Islands Stifts og Søndre Amts Contoir den 12te Octbr 1831

Krieger

Til Land og Byefoged Hr Krigsassessor Ulstrup

[illegible] No 600 [illegible]

Brunabótavirðingar Reykjavíkur © Borgarskjalasafn Reykjavíkur

Paa Grund af foranstaaende Skrivelse udnævnes herved Tvende Kjøbmænd i Reykjaviks Kjøbstad Sigurd Sivertsen og James Robb til som Synsmænd at foretage paa en lovlig Maade den befalede Vurderingsforretning i Overværelse af [illegible] [illegible] Fuldmægtig, da Herr Kjøbmand C. W. Ebbesen og Herr Kjøbmand S. Hansen som Medlagvender, samt endelig i Overværelse af Domkirkepræstens Fuldmægtig Herr Candidat [illegible] G. Odd[illegible]

Reykjaviks Byefogedcontoir d. 19de Oct. 183[illegible]

I Herr Byefoged Ulstrups Forfald [illegible]

Vibe

Brunabótavirðingar Reykjavíkur © Borgarskjalasafn Reykjavíkur

11

Ifølge Herr Krigsassessor, Land og Byefoged R. Ulstrups Anmeldelse af Dags Dato, have vi Undertegnede afholdt en Syn og Vurderingsforretning over de 4re, Herr Kiøbmand W. Petræus's Sen. her i Byen, tilhørende Huse, som befandtes som følger:

I. I Strandgaden et Bindingsværks Vaanings- og Pakhuus, beklædt med Bræder, og dobbelt Tag af Bræder, i god Tilstand:
Lang 25 Alen 1½ Tommer, Breed 11 Alen 5½ Tommer, Høy under Tagskjægget 3 Alen 16 Tommer; til Rygaasen 10 Alen 12 Tommer

Deri indrettet til Beboelse:
Hoved-Indgangen i Husets søndre Side af en dobbelt Dør, og indvendig i samme Karm en enkelt Dør, begge med gode Beslag; Forstuen derved 3 Alen 6 Tommer dyb, 2 Alen 6 Tommer bred; I Dybden af samme 1 Klædekammer med Dør og Beslag, af samme Bredde som Forstuen og 1 Alen dybt; Alt pannelt og malet. Til høire af Forstuen 1 Stue 7 Alen 9 Tommer lang, 5 Alen 20½ Tommer bred, pannelt og malet; heri 3 Fag Vinduer og 2de Fyldingsdørre med behørigt Beslag, den ene fra Forstuen, den anden til et Sideværelse; I dette Værelse er anbragt en Bileggerovn. Derfra kommer man i et Sideværelse, pannelt og malet, mod norden beliggende, som er 4 Alen 14½ Tommer langt, 4 Alen 10 Tommer bredt, paa 1 Fag Vindue. Herfra en Dør ud til Kjøkkenet; Kjøkkenet er 4 Alen 20 Tommer lang, bredt 4 Alen 6 Tommer, med et fast Kjøkkenbord og en begmuret Skorsteen med muret Hvælving, hvor under Tanken at indlægge Brandstal. I Kjøkkenet er et Spisekammer med faste Hylder, derudi ½ Fag Vindue, en Dør med Beslag, ligesom i Kjøkkenet. Udenfor Kjøkkenet, paa Nordsiden er en Forstue, dyb 4 Alen 18 Tommer, breed 2 Alen 10¼ Tommer, og 2de Dørre med Beslag, den ene til Pakrummet, den anden til Gaarden. Udenfor denne Forstue er anbragt et Skuur med Dør til Gaarden.

Paa venstre Side af Forstuen med Hoved-Indgangen en Stue 7 Alen lang 5 Alen 16 Tommer bred med 2 Fag Vinduer og 1 Bileggerovn, samt en Fyldingsdør med Beslag ud til Forstuen: Denne Stue er overalt pannelt med Fyldingspanneel, og under Bjelkerne et Loft med Fyldinger. —

I Forstuen med Kjøkkenet er en Trappe op til Loftet; i hvis østlige Ende er et Fyldingspannelt-Værelse 6 Alen 20 Tommer langt, Bredden er tvers over Huset, med et Fag Vindue mod Østen, en Dør med Laas og Hængsler. Resten af Loftet er indrettet til Pakrum, med en Kornkasse 10 Alen 8 Tommer lang, 4 Alen 6 Tommer bred, 2 Alen 3 Tommer høy; Paa Vestergavlen 1 Vindue med 20 Ruder: Under dette Loft, som er Husets Vester Ende er Pakrum med dobbelt Dør ud til Gaarden og 1 Trappe op til bemeldte Loft, forsynet med behørig beslaget Dør.

Bindingsværket; Huusets [illegible] Tykkelse er 9 Tommer [illegible]

Brunabótavirðingar Reykjavíkur © Borgarskjalasafn Reykjavíkur

II. Et Pakhuus af Bindingsværk og Bredebeklædning, med dobbelt Bredtag, paa Nordsiden af forommeldte Huus; langt 20 Alen 3 Tommer, bredt 12 Alen 4 Tommer, höit til Tagskjægget 3 Alen 16 Tommer, til Ryggaasen 10 Alen 6 Tommer; Huset er med dobbelt Dör forsynet med Laas og Hængsler og derunder en Jernslaa med Hængelaas. Paa Nordsiden 3de Luger, og paa Sydsiden 2de. I Vesterenden af dette Pakhuus er et pløiet Bræ-udgulv 7¾ Alen langt: deri en Afdeling til Brændsel 3¼ Al: langt. I Østerenden en Afdeling tvers over Huset, med pløiet Gulv, lang 4½ Alen. Op til Loftet en Trappe. Loftet er overalt med pløiede Bræder og befindes der 6 Afdelinger til Kornvarer. Paa Vestergavlen er en dobbelt Luge med Hængsler og Kroge, og over samme et Vindue. I Østergavlen en enkelt Luge. Imellem disse Huse er en med Plankeværk indhegnet og planeret Gaardsplads, lang 26 Alen, bred 13 Al: 12 Tommer.

III. Krambodhuset, beliggende norden for Pakhuset No 2, vender fra Øst til Vest, er opført af Bindingsværk og beklædt med Bræder, samt dobbelt Bredetag: langt 23 Alen 2 Tommer, bredt 8 Alen 4 Tommer; fra Grunden til Tagskjægget 3 Alen 17 Tommer og til Ryggaasen 9 Al. 2 Tommer. Indgangen til Krambøden er gjennem enkelt Dör, paa Husets østlige Ende, forsynet med godt Beslag; Krambøden er lang 13 Alen 22 Tommer, bred tvers over Huset. Deri en Disk med Afdelinger under; samt udenal Hylder, Hylder og Skuffer. Indvendig er samme panelet. Krambøden oplyses af 5 Fag Vinduer, 2de fra hver af Siderne og et fra Østergavlen, hvert paa 12 Ruder. I Husets vestlige Ende er afdeelt til Pakrum 8 Alen 10 Tommer langt, og Husets Bredde med 2de enkelte Vinduer i Vestergavlen, hvert paa 6 Ruder. I samme Gavl en Dör med Beslag og Jernslaa. Fra Pakrummet 1 Trappe op til Loftet; her er ingen Indretninger, undtagen en fast Kasse 8 Alen lang, 3 Alen bred, som har været brugt til Talg=Gjemsel. Loftet oplyses af 2de Fag Vinduer, et i Øster= og et i Vestergavlen. —

IIII. Et Bindingsværks=Pakhuus med nordenst med Bredebe=klædning og dobbelt Bredetag 20½ Alen langt, bredt 10 Alen 19 Tommer; under Tagskjægget 3 Alen 19 Tommer og til Ryggaasen 10 Alen 12 Tommer. Indgangen hertil fra Nord er af en dobbelt Dör med Hængsler og Jern=Overfald; samt Hængelaas. Paa Sydsiden en enkelt Dör med Laas og Hængsler og paa hver Side i Pakhuset 4 Luger med Hængsler og Kroge. Paa venstre Side ved Ind=gangen er indrettet et lidet Contoir med Dör fuld beslaget. En afslukket Trappe med Dör og Laas, op til Loftet som er overalt med pløiede og høvlede Bræder. I Nordergavlen er en dobbelt Luge med Hængsler og Kroge, og i Sydergavlen et enkelt Vindue. Loftet er over hele Huset. —

Ved Husets østre Ende er et Gaardsrum 13 Alen lang, 7¾ Alen bredt, planeret. Ved Syder-Enden et Gaardsrum 12 Alen langt, 7 Alen bredt. —

Samtlige 4re Bygninger, vurdere vi efter nöieste Overslag, saaledes:

I Vaanings- og Pakhuus at være værd:
= 1800 rbd siger Et tusind, otte hundrede Rigsbankdaler, rede Sölv.
= II. Pakhuset paa Nordsiden af samme:
= 900 rbd siger Ni hundrede Rigsbankdaler, rede Sölv.
= III. Krambøden norden for disse:
= 400 rbd siger Firehundrede Rigsbankdaler, rede Sölv
= IIII. Pakhuset til nordvest Siden:
= 800 rbd siger Ottehundrede Rigsbankdaler, rede Sölv.

= =

Saaledes forefundet, og efter vort bedste Skjönnende vurderet og forpligte vi os til, naar paafordres, med Eed at bekræfte Rigtigheden heraf; hvilket vi bevidne med vore Navne og hostrykte Signeter. ——

Reikevig den 2den December 1828. —

Einar Helgason Gisli Thorkelsson

Brunabótavirðingar Reykjavíkur © Borgarskjalasafn Reykjavíkur

Litr. G

Brunabótavirðingar Reykjavíkur © Borgarskjalasafn Reykjavíkur

3

PM.

Herved tager jeg mig den Frihed, at anmode S.T. Herr Land- og Byefoged Thorgrimsen om, behageligst at ville udmelde 2de bygningskyndige Mænd til at afholde en Syns- Beskrivelses- og Vurderings-Forretning, over 3de mig tilhörende og af mig opförte Pakhuse, hvoraf det ene tildeels er indrettet til Vaaning - beliggende i Reikevig Byes Strandgade.

I sin Tid önsker den afholdende Forretning bestemme mig meddeelt. —

Reikevig, den 28 Juli 1826.

W. Petræus

Udmeldelse

Paa Grund af foranstaaende Requisition fra Hr Kiöbmand W. Petræus, blive:

Snedker Einar Helgesen og
Smed Gudbrand Stephensen,

begge Indvaanere af Reikevig Kiöbstad, herved udmeldte, med Betaling af Requirenten, til imorgen, Lövverdagen den 29de Julii 1826, at afholde den forlangte Syns- Beskrivelses- og Vurderings-Forretning, efter Requirentens Paaviisning; og bliver Forretningen, efter bedste Skiön afholdt, saaledes som Synsmændene, naar paafordres, edeligen vil afhiemle, paategnet dette Document og forsynet med Synsmændenes egenhændige Underskrift og Forsegling, dernæst til mig at indlevere. — Denne Udmeldelse forevises Requirenten. —

Reikevigs Byefogderie Contoir ut supra

Thorgrimsen.

Til
S.T. Herr Land og Byefoged Thorgrimsen

Mig forevist
W. Petræus

Ad No 15 Nr 945 – 6

Brunabótavirðingar Reykjavíkur © Borgarskjalasafn Reykjavíkur

#

I Følge af S.T. Herr Land og Byefoged Thorgrimsens Udnævnelse af 28de Junii, haver vi underskrevne Dags dato foretaget følgende Syns- Beskrivelse og Vurderings-Forretning, saaledes som vi samme med Sandfærdighed med Ed ville bekræfte, over Herr Westy Petræus her i Staden opførte Handels Huuse og Bygninger: —

I. I Strandgaden, et Bindingsværks Vaanings og Pakhuus med Bræd-Beklædning og dobbelt Bræde Tag, i bedste Tilstand.

langt 25 alen 1½ tomme.
bred 11 alen 5½ tomme.
Høi under Tagskiegget 3 alen 16 tomme; Tagstykket iberegnet.
til Ryggaasen 10 alen 12¼ tomme.

Deri indrettet til Beboelse:
Hovedindgangen i Huusets Sydersiden, forsynet med en dobbelt Dør og en indvendig enkelt Dør, begge med gode Beslag; derfra kommer man i en Forstue 3 alen 6 tommer dyb, 2 alen 6 tommer bred. I Længden af samme et Klæde Kammer med Dør og Beslag, af samme Bredde og 1 alen dyb. Alt panelet og malet. Fra Forstuen kommer man i en Stue, 7 alen 9 tomer lang, 5 alen 20½ tomme bred, panelet og malet, med 3 Fag Vinduer og 2 fyldings Døre med behørig Beslag, hvoraf den ene gaaer ud til bemeldte Forstue og den anden til et Side-Værelse mod Norden. I dette Værelse er anbragt en Jern Bileggerovn, med Grundmuur bag ved. Derfra kommer man i et Side Værelse, panelet og malet, mod Norden beliggende, som er 4 alen 14½ tomme lang, bred 4 alen 10 tommer og paa Siden 1 Fag Vinduer, med 1 Dør til Kiökkenet. Kiökkenet er lang 4 alen 20 tommer bred 4 alen 6 tommer, med fast Anretnings Bord og beklædt opmuret Skorsteen, med muret Gavelet, som under samme at gjemme Brændsel. I Kiökkenet et Spisekammer, med faste Hylder og i samme; ligesom i Kiökkenet er ½ Fag Vinduer og Døre med Beslag. — Uden for Kiökkenet paa Nord-siden, er en Forstue, dyb 4 alen 18 tommer, bred 2 alen 10¼ tomme og 2de Døre med Beslag; en til Pakhuset og en til Gaardsrummet, samt en Trappe til Loftet. Vester-Enden af dette Huus er indrettet til Pakhuus med enkelt Loft. Det er langt 12½ alen. Fra Pakhuset til Gaarden er dobbelt Dør med Laas og Hængsler. Fra Pakhuset er en Dør med fast Laas, og Trapper op til Loftet. Paa Loftet er et fyldingsgavlet Værelse 6 alen 20 tommer lang; Bredden er tværs over Huuset, med 1 Fag Vinduer til Østen; Dør med Hængsler. Resten af Loftet er indrettet til Pakhuus Rum; deri er en Tørre Lofte 10 al. 8 to lang, 4 al. 6 to bred, 2 al. 3 to høi. Huuset er forsynet med Hane Bielker; men paa samme ingen Loft. Paa Vestergavlen et Vindue med 20 Ruder. Hele Huuset er af 9 tommer Bindingsværk.

II. Et Bindingsværks Pakhuus paa Nordsiden af forommeldte Huus.
langt 20 alen 3 tommer
bred 12 alen 4 tommer
høit til Tagskiegget 3 alen 16 tommer
til Ryggaasen 10 alen 15 tommer
} Huuset med dobbelt bræde Tag

Forsynet med en dobbelt Dør, med Hængsler, Laas og Haan med Hængelaas. 3 Luger, 1 paa Nord- og 2de paa Sydsiden. I dette Pakhuses Vesterende er 7¾ alen gløint Gulv. I samme Ende er af Planker og Tømmer giort en Afdeling til Steenkul 3¼ alen lang. I Øster-Enden en Afdeling tværs over Huuset, med gløint Gulv, lang 4½ alen. Til Loftet en Trappe. Hele Loftet er med gløint Gulv og 7 Afdelinger til Tørre-Varer af Bielker og Planker. Huuset er forsynet med Hane-Bielker, uden Loft; paa Vestergavlen en dobbelt Luge med Hængsler og Kroge og øverst i Gavlen et fast Vindue. I Østergavlen er en enkelt Luge. Imellem disse Huuse er en med Planke-værk indhegnet og glammet Gaardsplads, lang 26 alen, bred 13 alen 12 tommer.

III. Et Bindingsværks Pakhuus mod Nordvest: Huuset med Dobbelt bræde Tag
lang 20½ alen
bred 10 alen 19 tommer
under Tagskiegget 3 alen 19 tommer
til Ryggaasen 10 alen 12 tommer.

Paa Nordsiden en dobbelt Dør med Hængsler og Overfald. Paa Sydsiden 1 enkelt Dør med Hængsler og Krampe og paa hver Side, siden 4 Luger med Hængsler og Kroge. — I Huusets nordøstlige Kant, er indrettet et Factor Comptoir med Dør og fast Laas. Er afslukket Trappe med Dør og Laas til Loftet. Hele Huuset har hövlet Loft. Paa Loftet er Hane Bielker uden fast Loft. I Nordergavlen en dobbelt Luge med Hængsler, i Sydersiden og et enkelt Vindue. Ved Huusets Østerende er et indplanket Gaardsrum.
lang 13 alen
bred 7¾ alen, glammet.
og med dets Sydersiden er indplanket glammet Gaardsplads:
lang 12 alen
bred 7 alen.

Samtlige 3de Bygninger ere i bedste Tilstand og frierende fra andre i Byens Strandgade beliggende Huuse og vi vurdere samme, efter nöiegste Overslag saaledes:

Det **I.** Vaanings og Pakhuus at vore Værd:
2250 Rbd.r S. siger: to tusinde, to Hundrede og Halvtredsindstyve Rigsbankdaler Sedler.

II. Pakhuuset paa Nordsiden af samme:
1250 Rbd.r S. siger: Eet tusinde, to Hundrede og Halvtredsindstyve Rigsbank-daler Sedler. —

III. Pakhuset til Nordvestsiden:
1050 Rbd.r S. siger: Eet tusinde og Halvtredsindstyve Rigsbank-daler Sedler.

Saaledes gjort og bevidnet under vores Hænder og undertrykte Signeter. Reikevig, den 29 Julii 1826.

E. Helgasen   Stephensen

3 Læst inden Gjestretten i Reikevig Tirsdagen den 8de Octobr. 1827.
S. Thorgrimsen

Protocol-Attest.
Aar 1828 Torsdagen den 31te Januarii ere Syns- og Taxationsmændene: Einar Helgasen og Gulbrand Stephensen inden Reikevigs Bytingsret, ere lovbefalet Maade, edelig confirmeret foranskrevne deres Forretning; hvilket hermed eragter bevidnet af S. Thorgrimsen
Byfoged i Reikevig.

Brunabótavirðingar Reykjavíkur © Borgarskjalasafn Reykjavíkur

ad Gravgn N° 319 –

Hans kongelige Majestæts
til Danmark &. &. &.
Byefoged og Notariuspublicus i Reikevig Kjöbstad under Sönder Amtet i Island
Sigurdr Thorgrimsen
tillige Landfoged i Island

Gjör vitterligt: at Aar 1827 Løverdagen den 8de October blev Gjæsteretten sat i Reikevig, i Byefogdens Bolig, af den ordentlige Dommer, med Politibetjentene Lars Moller og Magnus Johnsen som tilkaldte Ting-Vidner. —— hvor da fremstod Peter J. Petersen Residerende Handelsfaktor heri Byen for Kjöbmand Westy Petræus i Kjöbenhavn, og fremlagde:

1. Benævnte Faktor Petersens Requisitions-Skrivelse til Byefogden af dags Dato, hvorved forlanges en Gjæsteret her i Dag afholdt til lovligt Tingvidnes Erhvervelse angaaende: naar? — af hvilke Materialier? — og paa hvilke Grunde, m: m: ere opførte 2de heri Byen staaende Commerhuse, der tilhøre forbemeldte Kjöbmand Petræus, og som han selv har ladet opsætte; Med denne Requisition, hvorpaa igaar er tegnet Byefogdens Gjæsterets Berammelse til i Dag, følge 2de Documenter, nemlig:
2. Stiftamtmand og Amtmand Hoppes Skrivelse af 9de Maii dette Aar, til Kjöbmand Petræus, hvorved Stiftamtmanden tilkiendegiver Kjöbmanden: at det kongelige Rentekammer fordrer visse, deri ommeldte Oplysninger, forinden videre bliver foretaget, angaaende Bygningspremie for 3de i Reikevig af Commer opførte Huse, om hvilken Premie Kjöbmand Petræus i Henhold til Kongelig Resolution af 20de Martii 1789 havde ansøgt;
3. Syns- og Vurderings Forretning, afholdt den 29de Julii 1826 af 2de dertil lovligen udmeldte Mænd, over forbemeldte 3de Com-

Ad No 1913

Brunabótavirðingar Reykjavíkur © Borgarskjalasafn Reykjavíkur

-merhuse, hvoraf Huset

No. I da blev vurderet til Repræsentationer Rbd. 2,250. "
" II " " " " " 1,250. "
" III " " " " " 1050. "

af hvilken Syns- og Vurderings Forretning tillige fulgte en ligelydende Afskrivt, da Requiranten forlanger Originalen tilbageleveret. —

Forbemeldte 3de Documenter bleve læste, paategnede, og til Protocollen optagne under No. 1, 2 og 3. —

No. 1. "Saaledes som af hoslagte Skrivelse, dateret 9de Maii dette Aar, fra Hr. Stiftamtmand og Amtmand Hoppe til min Principal Herr Kjøbmand Westy Petræus, nærmere behageligen erfares, har det Kongelige Rentekammer, foranlediget ved en, fra velbemeldte min Principal, indkommen Ansøgning, om Bygnings-Præmie for 3de af ham her i Byen opførte Tømmerhuse, forlangt nærmere Oplysninger om naar, af hvilke Materialier, paa hvilke Grunde, o. s. v., disse Huse vare opførte, førend videre ved ommeldte Ansøgning blev foretaget. —

Den Syns- og Taxations-Forretning over disse 3de Huse, som min Principal lagde til Grund for ovenmeldte sin Ansøgning, og som efter hans Requisition af 28de Julii forrige Aar, ifølge Herr Byfogedens derpaa tegnede Udnævnelse af samme Dato, den 29de s. Maaned, blev afholdt ved Einar Helgasen og Gudbrand Stephensen, vedlægger ærbødigst in originali, med Begjæring om Tilbagesendelse, efter behagelig Afbetjening. —

Betreffende det i Synsforretningen under No. II omforklarede Pakhuus, ere de fornødne Oplysninger allerede tilveiebragte; hvad derimod angaaer de øvrige 2de, i Forretningen under No. I og III betegnede Huse, er det mig af min Principal paalagt at erhverve troværdige Beviisligheder her i Byen, til Fyldestgjørelse af det Rentekammeret har forlangt. —

Sidstbenævnte 2de Huse ere i sin Tid, saavidt jeg har kunnet grandske, opførte, for min Principals Regning, af efterskrevne Arbeidere:

1) John Illugasen, den Tid Huusmand i Helgadal her i Byen, men nu boende paa Hamar inden Myre Syssel i Vester Amtet. —
2. Grimur Arnasen, Huusmand paa Thingholt her i Byen.
3. Hannes Magnusen, ligesaa — sammesteds. —
4. Olaf Jonsen, Huusmand i Sudurbæ her i Byen. —

Da nu den førstnævnte af disse Arbeidere nu for Tiden er, som Reisende herværts, tilstede her i Byen, og paa min Anmodning villig til strax imorgen, uden videre Varsel, at afgive inden Retten sin edelige Forklaring i denne Anledning, hvorefter han, saasnart Vinden falder til, vil afseile til sit Hjemsted, hvor jeg formodentligen ikke kan faae Tingvidnet optaget førend paa næste Mandtalsting, engang i næste Sommer; saa giver jeg mig den Frihed herved ærbødigst at begiære, at en Extraret maatte til imorgen Formiddag blive berammet og afholdt, til Modtagelse af forbenævnte Jon Illugasens edelige Vidnesbyrd i forbemeldte Anledning. —

Til Lettelse for Erhvervelsen af de forlangte Oplysninger, samt for det Tilfælde: at ovennævnte Jon Illugasen skulde behøve at confronteres med de øvrige 3de Vidner, er jeg endvidere saa frie at bede, at disse Sidstnævnte, som dertil ogsaa ere villige uden Varsel, tillige behageligst maatte inden samme Ret admitteres til edelig Forklaring at afgive i denne Sag. —

De Spørgsmaale, som jeg i denne Anledning ønsker for Vidnerne fremsatte, skal jeg fremkomme med i Retten. —

Tingvidnets Akter, in forma udstedt, med vedføiet dansk Oversættelse, maatte mig i sin Tid gunstigst meddeeles, vedhæftet forbemeldte Syns- og Taxations-Forretning af 29de Julii forrige Aar, hvoraf til den Ende ærbødigst vedlægges en ligelydende Afskrivt, til Opbevarelse ved Protocollen.

Reikevig d. 7de October 1827. — J. J. Petersen

Til
Byfogden i Reikevig Herr Landfoged S. Thorgrimsen.

No. 1. læst inden Gjesteretten i Reikevig, Løverdagen den 8de October 1827.
S. Thorgrimsen

Brunabótavirðingar Reykjavíkur © Borgarskjalasafn Reykjavíkur

No 2. Ved, under 16de September forrige Aar at tilbagesende fremlagte, efter Deres Velædelheds Anmodning i behagelig Skrivelse af 5te August nestforegaaende, under 10de samme Maaned, til det Kongelige Rentekammer indsendte Syns- og Taxations-Forretning over nogle, Dem i Reikevig Kiöbstad tilhörende Bygninger, for hvis Opförelse De ansögt om at erholde den ved allerhöjeste Resolution af 20de Martii 1789 udlovede Bygningspræmie, har höibemeldte Collegium, forinden videre i Anledning heraf foretages, udbedet sig fölgende nærmere Oplysninger:

1. i hvilket Aar forommeldte Bygninger ere opförte, naar der först blev begyndt med Arbeidet, og naar det er fuldfört.
2. Om disse Bygninger ere aldeles fra nye af opförte af Kiöbmand Petræus, og om der ikke forhen paa samme Grund, har staaet andre Bygninger, i hvis Sted de nye Bygninger ere komne, samt om der ikke i saa Fald, har været vedkommende Eier godtgiort Bygningspræmie af de forhenværende Bygninger. —
3. Om ikke Kiöbmand Petræus, paa en anden Grund i Reikevig, har havt Bygninger, som ere nedrevne, og derefter opfört disse Bygninger. —
4. Og endeligen, da Taxationsforretningen ikke er edeligen afhjemlet, er jeg anmodet om, at foranledige saadant behörigen iagttaget. —

Ved tjenstligen at communicere Ovenstaaende til Deres Velædelheds Efterretning, maa jeg tillige have Dem anmodet om, hertil at indsende de, af det Kongelige Rentekammer, forlangte Oplysninger, bilagt med Tingvidner eller andre lovlige Beviser, som ogsaa vedliggende Taxationsforretning, efterat den er foranstaltet edeligen afhjemlet og derom paategnet, hvorefter, samtlige Sagens Documenter, ved förste Leilighed, herfra skulle blive det Kongelige Rentekammer tilstillede. —

Islands Stifts og Sönder Amts Contoir den 9de Maii 1827.

Hoppe

Til Herr Kiöbmand W. Petræus

No 2. Læst inden Tingsretten i Reikevig Tirsdagen den 8de October 1827.

S. Thorgrimsen. —

No 3. Fölger in originali vedheftet denne Tingvidne-Act. —

Som Vidner bleve derpaa af Requirenten for Retten personligen fremstillede: —

1. Jon Illugasen, der forklarer sig at være 52 Aar gammel, boende paa Gaarden Hamar i Myre Syssel under Vester Amtet paa Island; forhen en Tidlang, — til 1826, — boet i et Tomthuus ved Reikevig.

Brunabótavirðingar Reykjavíkur © Borgarskjalasafn Reykjavíkur

II. Grimur Arnason, 49 Aar gammel, bosat i Thing-holt ved Reikevig over 20ve Aar.

III. Hannes Magnusson, 64 Aar gammel, bosat i Nordeden af Byen over 20ve Aar.

IV. Olafur Jonsson, 55 Aar gammel, bosat her ved Kjøbstaden over 20 Aar:–

Hvilke Vidner, der for havde anhørt Læsningen af forbemeldte 3de Documenter, erklærede sig villige til, her at afgive redelig Forklaring angaaende alt hvad de, hvert Vidne for sig, havde Kundskab om, betreffende de Omstændigheder i denne Sag, der nærmere skulde oplyses.–

Requirenten forlangte Vidnerne stedte til Eeds Afleggelse.–

Efter anhørt Edens Forklaring samt Dommerens lovbefalede Formaning og Advarsel mod Meened, aflagde forbenævnte 4re Vidner hvert for sig, paa lovbefalet Maade, corporligen den Eed: at de i denne Sag vilde vidne Sandhed.

Requirenten framlagde dernæst 5 skriftlige Spørgsmaale som han ønskede forelagte Vidnerne, hvert især; Disse Spørgsmaale, der bleve optagne til Protocollen, ere saaledes lydende:

1ste Var Vidnet Medarbeider ved Opførelsen af de 2de Kjøbmand Petraeus tilhørende Tømmerhuse her i Kjøbstaden, som i den lexte Synsforretning omhandles under Nummerne I og III?

2det Naar bleve de opførte? og hvilke flere Haandværkere arbeidede derpaa?

3die Vare disse Huuse opførte ganske af nye?

4de Havde der forhen staaet Bygninger paa den Grund?

5te Har Kjøbmand Petraeus ikke andensteds i Reikevig havt Bygninger, der have været nedrevne, og disse derefter opførte?

Vidnerne bleve dernæst hver en Tid bortviste fra Retten, for at det eene ei skulde paahøre det Andets Forklaring; hvorpaa igjen blev indkaldt:

1ste Vidne. Jon Illugasen, der svarede saaledes paa

1ste Spørgsmaal: Ja! ved Huuset No I; Jeg kan ikke erindre at jeg arbeidede noget paa det andet (Huuset No III.) undtagen at jeg senere paalagde det Yderlaget, tillige med Grimur Arnason af Thingholt; det har nok været i Aaret 1811 eller 1812.

2det Spml. Svar. I Aaret 1811 blev Huuset No I opført som Pakhuus, men Værelserne til Beboelse ~~vare~~ ere senere indrettede, derved havde jeg intet Arbeide. Ved Huusets Opførelse vare vi, Grimur Arnason i Thingholt, og jeg, derved som Haandværkere, og havde derhos forskjellige Haandlangere.–

3die Spml. Svar. Huuset blev opført af nye, og for en stor Deel af nye Tømmer-Materialier; men til Hjelp bleve brugte Tømmere fra den nedrevne Fabrik Vefarastofa saakaldet, det nemligen som kunde bruges; For hvor stor Deel, i det Hele der medgik af de nye og gamle Materialier, kan jeg nu ikke saa nöie erindre, at jeg vover derom at give bestemt Forklaring; dog har vist mere end Halvparten været nye Tømmer-Materialier; thi Huuset var med Fliid godt opsat, og os paalagt at opføre det dygtigen; Bekledningen og Taget var af nye Brædder, undtagen maaskee enkelte Bord.–

Brunabótavirðingar Reykjavíkur © Borgarskjalasafn Reykjavíkur

4de Spml. Svar. Ikke det jeg veed; Grunden var jævn med Smaastenen, ligesom andetsteds paa Comtoiret.

5te Spml. Svar. Ligesom jeg før har besvaret til 3die Spørgsmaal, omtrent ved den Tid blev allerede Valkemöllen ved Ellidaaarne nedreven, og derfra har nok nogle Materialier været brugte til Pakhuuset. –

Vidnet der blev dets Svar af Protocollen læste, vedgik disse Svar at være rigtigen tilførte denne. –

Dernæst blev for Retten indkaldt
IIdet Vidne Grimur Arnason – der svarede paa
1te Spørgsmaal Ja!

2det Spml. Svar. Det ældre, nemlig det under No III. blev opført i Aaret 1808, undtagen Tørvtaget, der blev paalagt nogle Aar senere. Ved Opførelsen af dette Huus vare vi afgl. Olav Gudmundsen af Blikastödum, og jeg, Formænd, men Hannes Magnusson af Thingholt og Olafur Jonsson af Sudurbæ lagde Beklædningen paa Underdelen af Huuset. –

Huuset No I blev opført i Aaret 1811, som Pakhuus af John Illugason og mig, som Formænd, men Indretningen til Beboelse, blev giort langt sildigere, og havde jeg ikke dermed noget at bestille.

3die Spml. Svar. Af nye blev de opførte; Af Tømmer-Materialierne vare nogle gamle, nemligen: fra Fabrikens og noget ubetydeligt fra Valkemöllen til Sønderhuuset, men fra et Huus paa Westmanøe til Vesterhuuset; Med Vished kan jeg ikke sige hvor stor en Deel af Materialierne var gammelt Gods, Af Bordene vare de fleste nye, ligesom ogsaa en stor Deel af Bindingsværket, hvad man ansaae brugeligt, det blev da benyttet.

4de Spml. Svar. Nej! – paa ingen af Grundene. –

5te Spml. Svar. Jeg veed ikke videre derom end det jeg svarede paa det 3die Spørgsmaal. –

For Vidnet blev dets Svar efter Protocollen forelæste, og erkiendte rigtigen efter dets Udsagn at være tilførte, hvorpaa det blev bortvist fra Retten. –

IIIdie Vidne Hannes Magnusson igjen indkaldt der saaledes svarede paa

1te Spørgsml. Svar. Jeg lagde Beklædningen paa den nedre Deel af Vesterhuuset (No III.) tilligemed Olaf Jonsson i Sudurbæ. – Formænd for Opførelsen af den Bygning vare Grimur Arnason paa Thingholt, og, saavidt jeg erindrer – afgl. Olaf i Blikastader; Ved Opførelsen af dette Huus arbeidede jeg ikke videre end dette, men intet ved det andet; Det er, tænker jeg, siden Vesterhuuset blev opført, henimod 20ve Aar, eller knap det. –

2det Spml. Svar. Besvaret til 1te Spørgsmaal. –

3die Spml. Svar. Derom kan jeg intet erindre. –

4de Spml. Svar. Nej! – Dog husker jeg ikke om jeg har hørt at der engang skulle have staaet en liden Jordhytte. –

5te Spml. Svar. Derom veed jeg intet. –

Brunabótavirðingar Reykjavíkur © Borgarskjalasafn Reykjavíkur

For Vidnet blev dets givne Svar af Protocollen forelæst, og erkiendte saaledes rigtigen at være tilførte. —
Vidnet blev fra Retten bortvist. —

Endeligen blev paa nye for Retten fremkaldt det

IV[de] Vidne Olafur Jonsson, der svarede saaledes paa det

1ste Spörgsmaal Ja – ved Huuset No. III; det andet ikke. —

2[det] Spml. Svar. Ikke kan jeg erindre hvor lang Tid siden er forløben; Formænd ved Arbeidet vare Grimur paa Thingholt og afgl. Olafur paa Bleikastader, jeg var der som en Haandlanger, og saa lagde jeg Beklædningen paa Underdelen med Hannes af Thingholt. —

3[die] Spml. Svar. Nye Tømmer-Materialier har det nok ikke alt været som det Huus blev opført af; Jeg synes at erindre der blev talt om at der var noget Tømmer fra et Huus paa Westmanöe, som tilligemed blev brugt; En stor Deel var ogsaa nyt; hvor stor Andeel af hvert især, eller i hvilket Forhold, erindrer jeg ikke at forklare. —

4de Spml. Svar. Nei! det tvivler jeg paa; – Petræus har nok kjøbt Grunden, eller noget af den, af Jon Gislesön. —

5te Spml. Svar. Intet videre kan jeg derom sige; Jeg var den Tid saa at sige for nylig hidkommen. —

De sidstskrevne Svar blev for Vidnet af Tingbogen læste, og vedgaaede saaledes rigtigen at være protocollerede. —

Reqvirenten erklærer at han ikke har videre Spörgsmaale for Vidnerne at fremsætte, og önsker derfor Tingvidnet hermed sluttet; hvorhos han gientager sin forhen giorte Begiæring om Actens Extradering, tilligemed en dansk Oversættelse deraf. —

Tingvidnet blev sluttet. —

Actum ut Supra

S. Thorgrimsen

L. J. Möller. M. Jonssen.

Saaledes, i dansk Oversættelse, rigtigen at være extraderet, overeensstemmende med Reikiaviig Byes Extra- og Gjesterets Protocol, med tilhørende Bilags-Documenter, bevidnes under min Haand og hosbemeldte Segl. —
Reikiaviigs Byfogederies Contoir, 28de Octbr. 1827.

S. Thorgrimsen.

Brunabótavirðingar Reykjavíkur © Borgarskjalasafn Reykjavíkur

Brunabótavirðingar Reykjavíkur © Borgarskjalasafn Reykjavíkur

Aar 1825, Onsdagen den 28de September vare af os
Undertegnede, ifølge Herr Land- og Byefoged Thorgrimsens
Udmeldelse, synet og taxeret det Pakhuus, som Kjøbmændene
H. C. Jensen og J. D. Schmidt i Flensburg have i Aaret
1820 ladet opføre paa egen Udstikning i Reykevig, og
befandtes det da saaledes at være:

Huuset ligger i Reykevigs Byes Strandgade i lige
Linie imellem ovennævnte Herr. Factor Ørlig og Herr
Kjøbmand L. M. Knudsens Pakhuus; det er i Længden fra
Øst til Vest 22 Alen, og i Bredden fra Syd til Nord 13 Alen,
Muuren af Kampesteen opført 3/4 Alen fra Grund uden Forbug.
Det er opført af svært Bindingsværk, og udvendig beklædt med
afhøvlede Bræder; dets Høide fra Grunden til Rygaasen
er 11 3/4 Alen, men fra Grundstykket til Loftet 4 Alen;
Det bestaaer af 7 Qvarterfag, med tvende Vinduer i Vester
Gavlen, og en dobbelt og tvende smaa Luger i Østergavlen.
Paa Nordsiden er et Vindue med Rude.
Indgangen er paa Nordsiden af en dobbelt Dør, velfor-
synet med Hængsler og Laas, samt og en svær Jernstang.
Der drager paa Langs under Bielkerne, og er forsynet med
Brydsbaand. Loftet og Gulvet er, over hele Huuset, gjort. —
Paa Loftets østlige Ende er anbragt et Kammer, 3 Alen
i Længden og 12 3/4 Alen i Dybden, hvori befinder sig et
fast Bord af afhøvlede Bræder, forsynet med behørig Dør,
Laas og Hængsler, og har et enkeltfags Vindue. —
Huuset er godt bygget, med dobbelt Tag af afhøvlede
1 1/2 Tomme Bræder, og vurderes, i dets nuværende Forfat-
ning for 2164 rd. 5 ß Repræsentativer. —

Brunabótavirðingar Reykjavíkur © Borgarskjalasafn Reykjavíkur

At foranstaaende Syns- og Taxations Forretning er af os Undertegnede afholdt efter bedste Vidende, bevidne vi herved med vore egenhændige Navne og foretrykte Signeter. —

Reykevig ut Supra. —

Einar Helgason Jón Illugason

At foranstaaende Haandværksmænd, Snedker Einar Helgason og Tømmermand Jon Illugason, ere, efter Hr Factor Ths. H. Thomsens Begiæring, af mig tilforn udmeldte til at afholde foranstaaende Continuations Syns- Beskrivelse- og Vurderings- Forretning, samt at den af dem synede og vurderede Forbedring ved førbemeldte Bygning, rigtigen har fundet Sted; og endeligen, at de for mig have erklæret sig villige til, naar forlangtes, lovligen at affirmere forbemeldte Forretning; det bevidnes herved under min Haand og Embeds Segl —

Reikevigs Byfogderie Contoir, den 29de Sept: 1826. —

S. Thorgrimsen.

Copie. I Anledning af en, fra Handelsfactor Thomsen indkommen Ansøgning, om at den, ved allerhøieste Resolution af 20de Martz 1787 udlovede Bygningspræmie, naar tilstaaes H: C: Jensen og P: P: Schmidt i Flensborg for at have opført Bygning i Aaret 1820, i Reikevig opført Pakhuus, der, efter den medfølgende Vurderings Forretning, er, forsaavidt det er færdigt, taxeret til 1882 Rbd 94 β Sølv og Sedler, har det kongelige Rentekammer, under 6te Maii sidstl. tilmeldt mig, at det vil komme under nærmere Overveielse, hvorvidt den ansøgte Præmie kan være at tilstaae, naar det for Kammeret behørigen ~~bev~~ godtgiøres at Bygningen er aldeles færdig. —

Hvilket saaledes tienstligen meldes Hr Land- og Byefoged, til behagelig Efterretning og Bekiendtgiørelse for Supplicanten. —

Islands Stifts- og Sønder-Amts-Contoir, d: 15de Junii 1826.

Til Hr Land- og Byefoged Thorgrimsen. — Hoppe. —

Foreviist

Reikev 23/6-26. Thom. Hinr: Thomsen.

In fidem copiae

S. Thorgrimsen.

Brunabótavirðingar Reykjavíkur © Borgarskjalasafn Reykjavíkur

Aar 1826, Torsdagen den 23de Februar var af os
Undertegnede, ifölge Herr Land- og Byefoged Thorgrim-
sens Anmodelse, synet og taxeret det Pakhuus, som
Kiöbmændene H. C. Jensen og P. C. Schmidt i Flensburg
have ladet i Aaret 1820 opföre paa egen Bekostning
i Reykevig, og befandtes det da saaledes:

Huuset ligger i Reykevigs Kiöbstads Grund i lige
Linie imellem ovennævnte Herrers Factorie-Bolig
og Herr L. M. Knudsens Pakhuus. Det er i Længden
fra Öst til Vest 22 Alen, og i Breden fra Syd til Nord
13 Alen, med en af Kampesteen opfört 3/4 Alen höi Grund-
muur under Forlag. Det er opfört af svært Bindingsværk
og udvendig beklædt med afhövlede Bredder. — Dets
Höide fra Grunden til Rygaasen er 11 3/4 Alen, men
fra Grundstykket til Loftet 4 Alen; det bestaaer af
Underetage med tvende Vinduer i Vestergavlen,
og en dobbelt og tvende Luger i Östergavlen;
paa Nordsiden er et Vindue med Skod. — Indgangen
er paa Nordsiden af en dobbelt Dör, vel forsynet med
Hængsler og Laas, samt og en svær Jernslaa. —
En Trappe gaaer langs under Bielkerne og er forsynet
med [illegible]. — Loftet og Skulgret er over hele Huset
pløiet. — Paa Loftets vestlige Ende er anbragt et Kammer,
3 Alen i Længden og 12 3/4 Alen i Syden, hvori befinder sig et
fast Rat af afhövlede Bredder, forsynet med behörig Dör,
Laas og Hængsler.

Brunabótavirðingar Reykjavíkur © Borgarskjalasafn Reykjavíkur

og har et udvalsaget Vindue.

Huset er godt bygget, har paa Sydsiden dobbelt og paa Nordsiden enkelt Tag af afhøvlede Bræder og værdsættes i dets nærværende Forfatning for 1882 Rbd. 24 ß Repræs:

Til Husets Fuldfærdiggiørelse mangler ikkun paa Nordsiden et Overlag som vil koste 100 Rbd.

Det foranstaaende Syns- og Taxations-Forretning er af os undertegnede afholdt efter bedste Viden, bevidne vi herved med vores egenhændige Navne og hostrykte Signeter.

Reykevig ut supra

Einar Helgasen   Jón Illugason

Copie.

Det foranstaaende Haandværksmænd, Snedker Eynar Helgasen og Tømmermand Jon Illugesen herfra Byen, ere, efter Hr. Factor W. H. Thomsens begiering, af mig udnævnte til at afholde foranstaaende Syns- Beskrivelses- og Vurderings-Forretning, samt at de for mig have erklæret sig villige til, naar forlangtes, lovligen at beeidige samme. — Det bevidnes herved under min Haand og Signet. —

Reykevigs Byefogderie Contoir d. 24 Febr. 1826. — S. Thorgrimsen

in fidem copiae S. Thorgrimsen.

Brunabótavirðingar Reykjavíkur © Borgarskjalasafn Reykjavíkur

Brunabótavirðingar Reykjavíkur © Borgarskjalasafn Reykjavíkur

Brunabótavirðingar Reykjavíkur © Borgarskjalasafn Reykjavíkur

Brunabótavirðingar Reykjavíkur © Borgarskjalasafn Reykjavíkur

Aar 1826, Torsdagen den 23de Februar vare af os Underskrevne, i Følge Herr Land- og Byefoged Thorgrimsens Udnævnelse, synet og taxeret det Pakhuus, som Kiøbmændene H. C. Jensens og P. P. Schmidt i Flensburg, have ladet i Aaret 1820 opføre paa egen Bekostning i Reikevig, og befandt det da saaledes:

Huuset ligger i Reikevigs Byes Strandgade i lige Linie imellem ovennævnte Herrers Faktors-Bolig og Herr L. M. Knudsens Pakhuus. Det er i Længden fra Øst til Vest 22 Alen, og i Breden fra Syd til Nord 13 Alen, med en af Kampsteen opført ¾ Alen høi Grund uden [illegible]. Det er opført af svært Tømmerværk og udvendig beklædt med afhøvlede Bræder. Dets Høide fra Grunden til Rygstaaen er 11¾ Alen, men fra Grund-Syllet til Loftet 4 Alen; det bestaaer af 7 Sparrefag med trende Vinduer i Vestergavlen og een dobbelt og tre smaae Luger i Østergavlen; paa Nordsiden er et Vindue med [illegible]. – Indgangen er paa Nordsiden af een dobbelt Dør, vel forsynet med Hængsler og Laas, samt og en svær Jernstang som dreier gaaer langs under Listerne og er forsynet med Krydsbaand. – Loftet og Gulvet ere over hele Huuset [illegible]. – Paa Loftets vestlige Ende er anbragt et Kammer, 3 Alen i Længden og 12¾ Alen i Dybden, hvori befinder sig et fast Skab af afhøvlede Bræder, forsynet med behørig Dør, Laas og Hængsler;

Rv 13 ff 6 № 16 – 25/2-26.

Brunabótavirðingar Reykjavíkur © Borgarskjalasafn Reykjavíkur

og har et enkeltfags Vindue.

Huuset er godt bygget, har paa Sydsiden dobbelt og paa Nordsiden enkelt Tag af afhövlede Bræder og værdsæt i det nuværende Forfatning for 1882 Rbd. r. S. Repræs.

Til Huusets Fuldfærdiggiörelse mangler alene paa Nordsiden et Overtag, som vil koste 160 Rbd. —

Det foranstaaende Syns- og Taxations-Forretning er af os Undertegnede afholdt efter bedste Vidende, bevidne vi herved med vore egenhændige Navne og hostrykte Signeter.

Reikevig ut supra.

Einar Helgason Jón Illugason

Det foranstaaende Haandværksmænd, Snedker Einar Helgason, og Tömmermand Jon Illugason har af Bÿen, en, efter Hr. Factor Th. A. Thomsens Begjæring, af mig udnævnte til at afholde foranstaaende Syns- Taxations- og Vurderings-Forretning, samt at de for mig have erklæret sig villige til, naar forlanges, lovligen at afhjemle samme, — det bevidnes herved under min Haand og Embeds Segl.

Reikevigs Bÿfogderie Contoir, den 25de Febr. 1826.

S. Thorgrimsen.

I Anledning af min, for Handelsfactor Thomsen indkommen Ansögning, om at den, ved allerhöieste Resolution af 20de Martz 1789 udlovede bygningspræmie maa tilstaaes H. C. Jensen og P. P. Schmidt i Flensborg for et paa deres Regning i Aaret 1820, i Reikevig opført Pakhuus, der, efter den medfölgende Vurderingsforretning, er saavidt det er færdigt, taxeret til 1882 Rd. 94 Skilling og ligesaa det Kongelige Rentekammer, under Dato 11. Sept. tilmeldt mig, at det vil komme under nærmere Overveielse, hvorvidt den ansögte Præmie kan være at tilstaae, naar det for Rentekammeret behörigen godtgjöres at bygningen er aldeles færdig. —

Hvilket hoslagte tjenstligen meldes Hr. Landog Bÿfogden, til behagelig Efterretning og Bekjendtgjörelse for Supplicanten. —

Islands Stifts- og Amtmands Contoir, d. 15de Junii 1826.

Hoppe

Reÿkd. 23/6 1826. Forevist. Th. A. Thomsen

Til Hr. Land og Bÿfoged Thorgrimsen.

[illegible] 113 16/6 26. [illegible] 16.

Brunabótavirðingar Reykjavíkur © Borgarskjalasafn Reykjavíkur

Brunabótavirðingar Reykjavíkur © Borgarskjalasafn Reykjavíkur

Brunabótavirðingar Reykjavíkur © Borgarskjalasafn Reykjavíkur

Smidirnir Gudbrandur Stephensen og Grímur Arnason í Þingholti hér við Kaupstaðinn, útnefnast hérmeð til, annaðhvört á morgun, eður þá einhvörn annan dag, sem hlutaðeigendur koma sér saman um, að uppskrifa, samt af þeim burtflytjandi Gunnlaugi Brynjólfssyni á Skálholtskoti að úttaka, enn afhenda þeim móttakandi Sigurdi Biörnssyni á Studlakoti, fyrrnefnt Skálholtskot hér við Kaupstaðinn, með því tilheyrandi jarðarhúsum, túni og gyrðingum, samt meta sanngjarnlegt álag á nýnefnd jarðarhús. —

Úttektin skeður eptir tilmælum hr. burtflytjandi Gunnlaugs Brynjólfssonar, og skrifast hér neðan, með hlutaðeigande samt úttektarmannanna undirskrifuðum nöfnum og hjáþrykktum innsiglum. —

Til staðfestu er Byfógetans nafn og Kaupstaðarins innsigli —

Reikiavik, þann 29. Maij 1826.

Thorgrimsen

Lesið af
Gr. [illegible]

Brunabótavirðingar Reykjavíkur © Borgarskjalasafn Reykjavíkur

Framanskrifud [illegible] sem fylgir

Túngardur allur fallinn og [illegible] umtalast en stód til [illegible] — ad lengd 180 fadmar

Túnid er vel hirdt og Kálgardur [illegible] sem landslög [illegible]. —

Utanhúsveggir í sæmilega gódu standi

Bæardir í 3. stafgólfum skadlegar ad Vidum og Veggjum [illegible] gamalt en þó brúkanlegt í brád Hurdin sömuleidis.

— Eldhús 2 stafgólf ad gaungum, sem eru med [illegible], ½ stafgólf ad lengd. Eldhúsid er skadlegt ad Vidum og Veggjum, sundurlaust

Badstofugaung frá Eldhúsdyrum 1 stafgólf [illegible] Veggirnir eru [illegible] og Vidirnir sömuleidis. Hurdin brúkanleg

Badstofa

Sudurendinn í 3. stafgólfum vel skadleg ad Vidum og Veggjum, fallin í 1½ stafgólfi med stólum fyrir framan og hurd. Loft í 1 Núku stafgólfi. [illegible] millum [illegible] til

Nordur endinn 2 stafgólf skadleg ad Veggjum en Vidir brotnir og fúnir og [illegible] til [illegible]. Loftsgólfid er [illegible] á bitum sömuleidis fúnum og [illegible]. —

Ofanskrifud úttekt framsett ad Skálholtskoti þann 30ta Maii 1826

G. Arnason E. Stephánsson

Gunlaugur Brinjúlfsson Sigurdur Biörnsson

Brunabótavirðingar Reykjavíkur © Borgarskjalasafn Reykjavíkur

Ofanálag á hinsvegar skrifaðan Túngarð og hús

		N. V. Rbd	ß
1.)	Túngarður 180 faðma langur á faðm 36 ß. er	67	48
2)	Baðstofugaungin	3	—
3)	Baðstofuhúskammin	20	—
	Summa Rbd	90	48

G. Arnason   Stephansson

Brunabótavirðingar Reykjavíkur © Borgarskjalasafn Reykjavíkur

Frá Skjala- og minjasafni Reykjavíkurbæjar

Fálkahús í Hafnarstæti

1818

Brunabótavirðingar Reykjavíkur © Borgarskjalasafn Reykjavíkur

Sigurdr Thorgrimsen

Kongens Landfoged i Island og Byefoged
i Reikevig Kiöbstæd under Sönder Amtet sammesteds

Gjör vitterligt: at Aar 1818 Mandagen den 6te Julii indfandt
Byefogden i Reikevig sig med udmeldte Mænd nemlig Jon Illuga-
sen og Grimur Arnesen, Bygge Bosatte her i Byen, og ovennævnte
[illegible] forrige [illegible], den förste med Tömmer- og Snedker- den
sidste med Snedker-Tömmer og Smede-haandverket, i den
Kongelige Tugthuus Bygning sammesteds, der siden i Aaret
1800 skal ifölge det Kongelige Rentekammers under 22de
April s. a. givne Tilladelse have været brugt og benyttet
til Krambod af Kiöbmand Westy Petreus og Medinteressenter,
for nu at afholde en Synsforretning over bemeldte Bygning,
hvortil Sönder Amtet den 26de f. M. havde givet Byefogden
Ordre, som nu blev fremlagt og lyd saalunder lydende:

„ I Fölge det Kongelige Rentekammers Resolution af 22de April 1800
„ er det saakaldte Tugthuus i Reikevig blevet overladt Kiöbmand
„ W. Petreus til afbenyttelse, iblandt andet mod at erlægge 6 rd
„ maanedlig i Leje, samt i sin Tid at aflevere Huuset i den Stand
„ han i Fölge den afholdende Synsforretning havde modtaget det.
„ Af denne Leje er nu intet indbetalt i den Kongelige Casse
„ og Rentekammeret har nu paalagt Amtet at lade hos Kiöbmand
„ Petreus paa lovlig Maade indfordre den Restanserende Lejesum, samt
„ at söge den fornödne Foranstaltning til Tugthusets Conservation.
„ Paa Grund heraf skulle Amtet tjenstlig anmode Hr. Landfogden
„ [illegible] at ville forsöre hos Petreus's Compagnon, Kiöbmand Knud-
„ sen, eftersom Petreus selv [illegible] med sidste Vaares Modtagelse
„ maatte være [illegible], om og hvorledes han godvillig vil
„ udrede ovennævnte Leje, fra den Tid Huuset blev af Petreus
„ modtaget til afvigte Aars Udgang og fremdeles med Af-
„ [illegible] Vaar for Vader og saa snart muligt underrette Amtet
„ om hans Svar herpaa; tillige maatte over Huuset saasnart
„ muligt optages en Synsforretning, som i sin Tid hertil
„ behöves at indsende. —
„ Islands Stifts og Sönder Amts Contoir den 26de Junii 1818.

„ Til Byefogden i Reikevig
„ Hr Landfoged Thorgrimsen

„ I Hr: Stiftamtmand v. Castenschiolds Fraværelse
„ efter Fuldmagt. B. Thorarensen.

Brunabótavirðingar Reykjavíkur © Borgarskjalasafn Reykjavíkur

Kiöbmand Westy Petræus, som den 29de f. M. ved given Kaarte til Synsmænds Udmeldelse og selve Forretningen, mödte personligen og declarerede sig til Freds med at Forretningen nu blev afholdt med opnævnte Synsmænd, kun at det derunder maatte tillades ham at eftersee og skiönne hvilke Materialier vare medgaaede til de af ham, Petræus, for egen Regning giorte Indretninger og Forbedringer i Huuset.—

Synsforretningen blev derpaa foretaget og afholdt som fölger:

Udvendig: Bygningen som staaer langs Stranden i flugt fra Ost til Vest, 23 1/2 al: lang, 8 al: bred, 3 1/2 al: höi fra Soggen til Tagskieg og 8 1/2 al: for Gavlen fra Grund til Rygaas, er opfört af Bindingsværk uden Muurstener med enkelt Bræde-Beklædning paa Vægge og Gavle, samt enkelt Bræde-Tag, begge Dele tiæret og her og der Tadigen og vraaden, fornemmeligen paa den söndre Side; Paa Nord-Siden er anbragt 1 Fag Vindue paa 12 middelmaadige Ruder, med et enkelt Vindue med 9 mindre og westligt et Fag Vindue med 12 smaae Ruder; Paa Vester Gavlen en udgaaende enkelt Dör med et lidet Vindue paa hver Side, paa 4 smaae Ruder hvert; Over—For Loftet er et Fag Vindue med 12 middelmaadige Ruder; Paa Söndre Siden westligst 1 Fag Vindue med 9 smaae—og östligst et Fag paa 12 middelmaadige—Ruder; Paa den östlige Gavl en indgaaende Dör-Fældig Skydedör og 2 smaae Vinduer, et paa hver Side, det ene med 4—det andet med 6—smaae Ruder; Samtlige Side-Vinduer, hvoraf 2 Fag med Beslage, ere skrallede, paa Siderne flere Löbende Sender, de fleste Tadigede.—

Indvendig: er Huuset 3 al: 2 Tommer höit under Bielke og 4 2/3 al: fra Bielke til Rygaas, derat 2 al: 23 Tommer fra Loftet til Hane-Bielkerne; Bygningen er i det Hele 11 Fag, de 7 östlige med nyt lagt Bræde-Gulv men ustöbt Loft over, og Panel til Siderne samt indvendig Beklædning for Gavlen; De 4 westlige Fag med Gulv af Löst lagte—men tæt af Hugud-nagledt ubtrinde Bræder uden Panel; For Skydedören paa Östergavlen er et Tverbaand og Tvær Jern Stang indenfor af Jern; De östlige 2 Fag afdeelte med Krambod-Disk, hvorpaa en lukket Indgang; Disken er udvendig hel Beklædt, men har inden afdeelt og indrettet med forskiellige Rum og Kasser; Derpaa selve Krambodens 5 Fag med Reolen Kasser &c: til begge Sider samt

Krammer, samt et Bræde Skillerum til Afdelingen i Huusets Vester Ende, hvilken Afdeling indbefatter de övrige 4 Fag som ej ere panelede, Et Krambodens Skillerummet, paa Söndre Siden er Opgang til Loftet, med Löv Trapper og opgaaende Lugen Kam paa Hængsler; Paa Skillerummet er en Dör med Trækhaand, og lod til samme i Vester-Endens Afdeling paa Nord Siden en Beklædt og aflukket Trappe til Loftet;— Den enkelte Dör paa Vester-Gavlen er lukket med en Hasp og Laas.

Paa Loftet er der imellem de 7 östlige og 4 westlige Fage et Bræde-Skillerum, hvorpaa Aabning til Giennemgang uden Dör; Sammesteds er ogsaa paa Östergavlen indvendig et lidet Vindue paa 6 Ruder;— Sparre-Træer og Bielke-Skraader ere hele og her begyndte at raadne, især paa Söndre Siden, og Taget viser sig tilsyneladende indvendig heelt og har med lagnende Bræde-Stykker; Lindingen i Bygningens Understykke kan ikke fornemmeligt skiönnes, i de 7 östlige Fage ikke fuldkommen synes, men saavidt skiönnes kan findes der mangelfuldt frigt, saa naar som den nederste Bord af ud Stillage Stolper og Rodstykkerne, som mange Steder ere raadne.—

Efter Eierens, Kiöbmand Petræus Opfordring skiönne Synsmændene, at til hans Beklædning, Skillerummene, o. s. m. vil formodentlig være medgaaet omtrent 267 Stykker Maalsbord, Til Gulv, Vindues-Karmer og Rammer, Trapper, &c: 72 Stykker 2 Tommer Planker; Søm i alt omtrent 2136 Stykker 3 a 4 Tommer Søm; 6 Fag Vindues Beslage, naar Vinduerne samtlige vel være forsynede, og som Eieren opgiver at have af sig for egen Regning tillagt, 92 Stykker forskiellige Glasruder

Saaledes at være synet og anslaaet bekræfter under vore

Brunabótavirðingar Reykjavíkur © Borgarskjalasafn Reykjavíkur

Hænder og Signeter. Sted og Tid som op-
rindeligen nævnt. —

S. Thorgrimsen.

J. Illugason G. Arnason

Brunabótavirðingar Reykjavíkur © Borgarskjalasafn Reykjavíkur

Sigurdr. Thorgrimsen

Kongens Landfoged i Island og Byfoged i Reikevig Kiöbstad under Sönder Amtet, sammesteds

Giör vitterligt: at Aar 1818 Mandagen den 6te Julii indfandt Byfogden i Reikevig sig med nedenmeldte Mænd nemlig Jón Illugason og Grímur Arnesen, Bygde boesatte her i Byen, og erindrede sig — Formanden Ordförer —, den første ved Tömmer- og Snedker — den sidste ved Snedker-Tömmer og Smede-Haandværket, i det Kongelige Tugthuus Bygning sammested, der siden i Aaret 1800 skal ifølge det Kongelige Rentekammers Skrivelse 22de April s. A. ifølge Tilladelse [illegible] bruges og nyttet til Kiøbmand og Kiöbmand Westy Petræus og Medinteressenter, for nu at afholde en Brandforretning over bemeldte Bygning, hvortil Sönder Amts den 26de f. M. havde givet Byfogden Ordre, som nu blev fremlagt og lydt, saaledes lydende:

" Ifølge det [illegible] — Dto. — believ at indfinde "
" Brand Skjøn og Sönder Amts Contoir den 26de "
" Junii 1818. " J. h. S. Stiftamtmand Castenschiolds "
" Til " Embedsforretninger: "
" Byfogden i Reikevig " B. Thorarensen. "
" Hr. Landfoged Thorgrimsen. "

Kiöbmand Westy Petræus, som den 29de f. M. var given Underretning til Bygningens Udmeldelse og Brandforretningens afholdelse, mödte personligen, og declarerede sig at forde med Forretningen[illegible] nu blev afholdt ved omvendte Synsmænd, hvem at det skulde maatte tillade dem at efterse og skiönne samtlige Materialier saavel udvortes som, Petræus, sér egen Regning giort Indretninger og Forandringer i Huuset. —

Brandforretningen blev derefter foretaget og afholdt som følger:

Udvendig, Bygningen ‡ 23½ Al. lang, 8 Al. bred, ‡ opført af Bindingsværk med Muurtavler, med enkelt Bræddebeklædning paa Stolper og Gavle, samt enkelt Bræddetag; Bygningen fast og nyligen opstadigret og indredet, forneuelsen paa den Sönder Side; — paa Nord-Siden er afdeelt 1 Sovekammer paa 12 mindre [illegible]

‡ som staar langs Stranden i Længde fra Öst til Vest, —

‡ 3½ Al. fra Buggen til Tagsting, og 8¾ Al. fra Grund til Tagspaal, er

Brunabótavirðingar Reykjavíkur © Borgarskjalasafn Reykjavíkur

Ruder, midt: et enkelt Vindue med 9 Ruder — og vestligst et Do. med 12 smaae-Ruder; paa Vester Gavlen er indgaaende enkelt Dør med et lidet Vindue paa hver Side, paa 4 smaae Ruder hvert; ovenfor Loftet er et Fag Vindue med 12 middelmaadige Ruder; paa Søndre Siden vestligst 1 Fag Vindue paa 12 middelm: Ruder, i Midten et enkelt Vindue med 9 smaae [illegible] — og østligst: et Fag paa 12 middelmaadige — Ruder; paa den østlige Gavl er indgaaende enkelt dobbeltfløjede Dør, og 2 smaae Vinduer, et paa hver Side, det ene med 4 — det andet med 6 — smaae Ruder, [illegible] [illegible] [illegible] [illegible] et lidet Vindue paa 6 smaae Ruder, samtlige [illegible] Fag med Beslag, en Spjeld, paa Siderne [illegible] Skodder, Dør, Side-Vinduer, [illegible] [illegible], et særskilt [illegible]

Indvendig er Huuset i alt 11 Fag, [illegible] [illegible] [illegible] et 7 østligste med upløjet Bredtgulv, med pløjet Loft over, og Panel til Sukrum; et 4 vestligste Fag med Gulv af Lerlagt — men Loft af [illegible] upløjet Bredder, uden Panel; Dør fra Døren paa Østergavlen med Træklaaer og Fader [illegible] [illegible] af Jern; De østligste 2 Fag afdelt med Tømmer-Væg og Indgang; Derpaa følger Krambod i 5 Fag med Hylder til begge Sider for Kramvaren, samt et Bredt Skillerum til Afdelingen i Vester-Enden, hvilken Afdeling indeholder et øvrige 4 Fag som i øvrigt [illegible]. I Krambod ved [illegible] Skillerummet paa Søndre Side er Opgang til Loftet med løs Trappe og [illegible] opgaaende Luge — Lem paa Hængsel. Paa Skillerummet er en Dør med Træklaaer, og det ligesaa i Vester-Enden Afdeling, paa nord Siden en beklædt og aflukket Trappe til Loftet. — Den enkelte Dør paa Vester-Gavlen er lukket med en Taffellaas. —

Paa Loftet er det tilsyneladende [illegible] 7 østlige Fag og 4 vestlige [illegible] afdelt med Bræt Skillerum, hvorpaa Aabning til Gjennemgang uden Dør. Spær-Værk og Birk[illegible] Reiser [illegible] fast og har begyndt at raadne, især paa Søndre Siden, og Taget [illegible] —

Tilstanden i Bygningens Underdeel kan vel formedelst Panelet i et 7 østlige Fag ikkun fuldkommen [illegible], men saa vidt som kan skjønnes den nogenlunde [illegible], saa nær som den nederste Deel af adskillige Stolper og Fodstykkerne som [illegible] [illegible] [illegible] mange Steder var raadne. —

Efter Eierens, Kiøbmand Petræus's Tilføiing [illegible] skulle Bygmesteren af til Loftet, [illegible] Bekledning, Skillerumme, o.s.v. til formodentlig være medgaaet, omtrent 267 Bf maalebord; til Gulv, Vinduer Rammer, Lammer, Trapper, do. omtr. 72 Bf 2 tomme Planker; † 6 Fag Vinduer

7 3 al. 2 tomme fra [illegible] Dørke, og $4\frac{1}{2}$ al. fra Dørk til Opgang [illegible] Længden deraf 2 al. 22 tommer fra Loftet til Sparrens; Bygningen er [illegible] [illegible]

† samt indvendig Beklædning fra Gavlen;

& Østre er indvendig [illegible] beklædt, og [illegible] afdelt og indvendig med [illegible] Skillerum og Stiger

X Paa [illegible] er ogsaa paa Østergavlen [illegible] et lidet Vindue paa 6 Ruder

† [illegible] [illegible] [illegible] indvendig [illegible] og [illegible] med [illegible] [illegible] Beslag.

† 2136 Bygtker [illegible] omtrent 3 a 4 tommer [illegible]

6 Juli 1818

Valkehuuset

8 al. ~~[illegible]~~ i [illegible] Bred — $23\frac{1}{2}$ al. Længde udvendig. Indvendig fra under ~~Loft~~ Bjælken 3 al. 2 tom. fra Bjælke til Opgang 4 al. 16 t. 11 Fag i Længde hvoraf østenfor 7 Fag afdelte med upløiet Gulv, Skodder hertil paa Østergavlen med Hængsler og Træklaas med Drengsler indenfor, paa Gavlen underneden Loftet 2 do smaae ~~Fag~~ ~~lidt~~ Vinduer det ene ~~[illegible]~~ med 6 Ruder det andet med 4 Ruder, $1\frac{2}{3}$ Deel Fag af de 7 do Gavlen afdelt med Tømmerbaddisk; de 7 Fag paanaalet indvendig; inden for Tømmerbaddisken 1 dobbelt Fag Vindue paa hver Side og 1 enkelt do. tilsvarende paa hver Side, hvoraf 2 Fag med Beslag; de 5 Fag indenfor Disken [illegible] til begge Sider med [illegible] [illegible]; Tilstandsmerkel kan Bygmesteren formedelst Panelet indvendig ikke nøiagtig oplyse. —

Ved det inderste Skillerum gaaer løs Trappe op til Loftet. —

Vestre Enden 4 Fag afdeelte med Skillerum hvorpaa enkelt Dør med Træklaas, i denne Afdeeling 1 Fag Vindue paa Nordsiden, bestaaende af 12 Ruder 6 paa Syd Siden 1 do. dobbelt do. af 12, paa Gavlen 2 Fag enkelte beslagne af 4 Ruder hvert; Gulv af ~~[illegible]~~ Bredder; paa Nordsiden ind til Skillerummet aflukket Trappe op til Loftet; Afdeelingen indvendig [illegible]

Brunabótavirðingar Reykjavíkur © Borgarskjalasafn Reykjavíkur

Bindingsværket i denne Afdeeling
synes indvendig i taalelig Stand
men Udvendig kan man ikke
[illegible]; 1 Steen Udgangsdør
enkelt Dör med gode Hængsler og hvælvet
Laas. —
Loftet afdelt 1 Fag i Østerenden
med [illegible] Lofte afdelingen
uden Dör, i Vesterenden [illegible]
1 Fag [illegible] Lofts,
paa Østergavlen 1 Fag Vindue enkelt
af 6 Ruder — og paa Vestenden
1 dobbelt D° af 12 Ruder Rou
ten; [illegible]
og Ruderne [illegible]; [illegible] hele
Huset enkelt Tag, meget be
skadiget og raadent især paa
Sydre Siden; under Hanebielkerne
fra Loftet 2 Al. 22 Tommer; For
Vinduerne paa Siderne ere Skod
der; Over Opgangen til Loftet
som ligger fra Gaarden er en Luge
paa Hængsler. — Beklædningen
paa Husets [illegible] indvendig
meget brøstfældig

Til Loftet [illegible] Beklædning og Skraarummer
18 Rdl. maalt Bord
80 — " D° — D° til Afskuring
72 — " ½ Planker til Gulv Vindue Karme og Rammer og Trapper
Dertil brugte Søm circa 2,136 Rdl 3 a 4 ß.
Komplet Beslag til 6 Fag Vinduer
til 10 enkelte Vindues Skodder Complet Beslag
92 Rdl. [illegible] Ruder til Vinduer

Copie

Reikevig d. 31te Julii 1818.

I Deres af 29de f. m. har Deres Velbaarenhed notificeret mig Sönder Amtets Skrivelse til Dem af 26de f. m. hvorved jeg og medinteresserede under Straf af Rentekammerets Foranstaltning, udfordres Leie af det kongelige Salthuus her i Byen fra Martii 1800 til afvigte Aars Udgang, med 6 Rdr. maanedlig.

Vel forholder det sig saaledes at jeg i benævnte Tidsrum har afbenyttet Salthuuset, uden Vægt at have erlagt nogen Leie, hvilket heller ikke förend i Martii 1816 er blevet mig bekjendt, men da jeg staaer i Forhandling med Höiberemte Collegium umiddelbar om denne Sag, og jeg imidlertid ikke af Amtets Skrivelse kan see om Collegiets Foranstaltning til Opkrævning er indgaaet, hvorved jeg blandt andet havde oplyst hvorledes jeg Vedkommende havde holdt et andet Huus tjenligt til Brug for de kongelige Saltvarer, og dette i Leie saalænge man afbenyttede, samt da jeg har Haab om at være med det kongelige Rentekammer om Kiöbet af bemeldte Salthuus, hvorunder den paafaldne Leie da kunde indgaae, samt endelig da jeg selv om Vinteren i Kiöbenhavn hvortil jeg nu staaer reisefærdig, saa beder jeg ærbödigst at den videre Behandling om denne Sag maae beroe til min Tilkomst til Kiöbenhavn, da mine Sammensatte saavel som fra bevarende Grunde imidlertid kan være sikkerhedsstillede

nok for den resterende Leiesum —
ærbødigst
S. T. W. Petræus
Hr. Land- og Byefoged Thorgrimsen.

Brev Protocollen No. [illegible] 14de Aug. 1819

Til
Hr. Stiftamtmand over Island
og Amtmand over Sønder Amtet

Den 29 Junii sidstl.

notificerede jeg Kiöbmand Westy Petræus som den Tid hertil var ankommen, Deres Høivelb. Ordre af 26de s. M. in extenso, med Opfordring at meddele mig sin Erklæring: om eller hvorvidt han godvilligen vilde udrede den siden Aaret 1800 resterende Leiesum, 6 Rd. maanedlig, af det med hans Handels Etablissement her i Byen brugte Kongelige Talghuus;

Til Svar herpaa modtog jeg Petræi in originali hosfølgende Skrivelse af 3die d. M. hvori han blandt andet [illegible] Talghusets Afbenyttelse i den besagte Tid, uden at sige derfor nogensinde haver været [illegible], men [illegible] derfor at han holdt i mellemtiden bestandigen at [illegible] til Brug for de Kongelige [illegible] hvilket [illegible] skal være blevet [illegible], samt at han forøvrigt staaer i Underhandling med det Kongel. Rentekammer om Kiøbet af [illegible] Talghuus, hvorunder han i sin Tid haaber at den resterende Leiesum kunde indgaae m. v.

Forøvrigt er den af d. H. tillagte [illegible] Synsforretning over Talghuus Bygningen bleven afholdt den 6te i s. M. og følger nu her ærbødigst vedlagt. —

E. Thorgrimsen.

Brunabótavirðingar Reykjavíkur © Borgarskjalasafn Reykjavíkur

Brunabótavirðingar Reykjavíkur © Borgarskjalasafn Reykjavíkur

29de Aug 1828

Paategning paa Frue Marthas, Capt. Marsens, Jomfrue og Løsbog, hvilket attesteres her paa Skedet den 18 Junii d. A. – forrigt Løverdag Morgen den 29 Aug. 1818 og bleverede siden den 18 Junii forstæden til denne Tid ordentligen hvert Dag for Dag

[illegible]

(NB! Skedet havde imidlertid forseglet til Kiebleveg –)

Brunabótavirðingar Reykjavíkur © Borgarskjalasafn Reykjavíkur

Brunabótavirðingar Reykjavíkur © Borgarskjalasafn Reykjavíkur

Ovnstuen, naar ~~[illegible]~~ Værelser [illegible] har været forsynede, og som [illegible] Eyeren ~~[illegible]~~ at være af sig ~~tillagt~~ [illegible] Kyrning tillagt, 92 Rbd forskiellige Glasruder. —

Saaledes at være synet og anslaaet bekræfter under vore Hænder og Signeter Sted og Tid som oprindelig nævnt.

Bs | Copie No 190 N. | 29 Junii 1818.

Til Hr: Kiøbmand W. Petræus

Fra Söndre Amtet har jeg idag modtaget en Skrivelse, dateret 26de dennes, saalydende:

" Ifølge det Kongel. Rentekammers Skri-
" velse af 22de April 1800 er det paa-
" lagt Sælgerne — &c. — at indsende

I Anledning heraf maa jeg herved anmode Deres Velædelhed om behageligen at meddele mig Deres Erklæring om eller hvorvidt De godvilligen vil udrede den omhandlede Leie; ~~efter Amtet~~

Tillige er den af Amtet befalede Bygningsvurdering bestemt til Foretagelse den 6te i næste Maaned, hvortil det tienstfølgelig staaer Deres Velædelhed frit for ~~[illegible]~~ at foreslaae dem en Synsmand. —

Brunabótavirðingar Reykjavíkur © Borgarskjalasafn Reykjavíkur

-11-

No. 37. Tyve Rigsbankdaler 24 Skilling Navneværdie.

Pontoppidan

Betales med ¼ Deel mere

Første Klasse
for Sum fra 3500 til
3600 Rbd. N. V. incl.

1814.

Ekelsen

Urtekar, naar ~~[illegible]~~ Vinduerne samtligen har været forsynede, og
som ~~har~~ [illegible] Ejeren ~~intet~~ at være af sig ~~tillagt~~ selv
egen Regning tillagt, 92 Stk forskiellige Glasruder.—

Saaledes at være synet og anslaaet
bekræftes under vore Hænder og Signeter
Sted og Tid som oprindeligen nævnt.

Brunabótavirðingar Reykjavíkur © Borgarskjalasafn Reykjavíkur

Ovnslag, naar ~~[illegible]~~ Vinduerne særskilt Rammer har været forsynede, og
som ~~har~~ Bygningen ~~[illegible]~~ give ~~intet~~ at være af sig ~~tillagt~~ [illegible]
[illegible] tillagt, 92 [illegible] forskiellige Glasruder. —

Saaledes at være synet og anslaaet
bekræfter under vore Hænder og Signeter
Sted og Tid som oprindeligen nævnt.

Brunabótavirðingar Reykjavíkur © Borgarskjalasafn Reykjavíkur

Brunabótavirðingar Reykjavíkur © Borgarskjalasafn Reykjavíkur

I Continuation af min i Gaar giorte Begiæring paa at mit Huus maatte vurderes har jeg faaet 2de Syns-Mænd nemlig Snedkermester Jon Borgström og Tömmer-mand Jon Heigaarden, saa beder jeg at Deres Velbyrdighed vilde authorisere disse Mænd til Forretningen i Dag.

Reikevig, den 16de Aug. 1825.

Sophie Vigfusen

Til
Hr. Landfoged S. Thorgrimsen

Brunabótavirðingar Reykjavíkur © Borgarskjalasafn Reykjavíkur